

The background of the cover is a light blue gradient with several faint, semi-transparent hexagonal shapes scattered across it. The year '2019' is prominently displayed in the center in a bold, blue, 3D-style font. Below the year, the Arabic text 'التقرير السنوي' is written in a clean, black, sans-serif font.

2019

التقرير السنوي

قائمة المحتويات

4	الرؤية.....
4	الرسالة.....
5	لمحة عامة.....
6	من نحن.....
7	القيم.....
7	الاهداف.....
8	كلمة رئيس مجلس الادارة.....
12	هيئة الرقابة الشرعية.....
16	تقرير هيئة الرقابة الشرعية.....
20	الهيئة العامة.....
24	اعضاء مجلس الادارة.....
34	الادارة التنفيذية.....
39	اهم انجازات العام 2019.....
40	تقرير مجلس الادارة.....
42	ايضاحات اضافية.....
62	القوائم المالية.....

وَتَعَاوَنُوا
لَا تَعَاوَنُوا
عَلَى الْإِثْمِ
وَالْعَدْوَانِ
وَالْعَدْوَانِ

(سورة المائدة، آية ٢)

الرؤية

تقديم أفضل الخدمات التأمينية التكافلية وفق احكام الشريعة الاسلامية الغراء تتسم بأعلى معايير الجودة وحسن الأداء.

لمحة عامة

شركة التكافل الفلسطينية للتأمين هي الشركة الاولى التي تقدم خدمات التأمين التكافلي الإسلامي في فلسطين تلبية لحاجات وقطاعات المجتمع المختلفة توافقاً مع قواعد الشريعة الإسلامية الغراء. تقدم التكافل العديد من برامج التأمين التكافلية التي تمتاز بالمرونة والشفافية وتغطي كافة الاحتياجات المطلوبة للمتكافلين، حيث يعمل فريق عمل كفؤ وذو خبرة لخدمة حملة الوثائق في مختلف محافظات الضفة الغربية وقطاع غزة .

الرسالة

توفير كافة خدمات التأمين التكافلي للمؤسسات والأفراد من خلال إطار مؤسسي ملتزم بمفاهيم الحداثة وبما يتوافق مع أحكام الشريعة الإسلامية ويحافظ على مصالح مشتركي صندوق المتكافلين والمستثمرين في رأسمال الشركة.

من نحن

لشركة التكافل الفلسطينية للتأمين تجربة رائدة وأصيلة اشتقت من نبع الشريعة الإسلامية والعلم والعصر وأدواته فجمعت بين فكر الشريعة الإسلامية وبين العمل والاصالة والمعاصرة، ونقلت صيغة التأمين التكافلي الاسلامي من الإطار النظري الى الواقع العملي في فلسطين فأصبحت بذلك نموذجاً اقتصادياً اسلامياً كأول شركة تأمين اسلامية تعمل بنظام التأمين التكافلي، وساهمت بفاعلية في تطوير قطاع التأمين لما كان له الأثر في تطوير الاقتصاد المحلي. كما عملت على تطوير البرامج التأمينية لما يخدم جودة المنتج وثقة المواطن. حيث تأسست الشركة في عام 2006 في مدينة رام الله، وسجلت لدى مراقب الشركات تحت رقم (562601179) وبدأت نشاطها بتقديم خدمات التأمين وفق الشريعة الاسلامية الغراء للجمهور في عام 2008، ويبلغ رأس المال المصرح به \$10,000,000. كما تعد شركة التكافل من شركات التأمين المرموقة في فلسطين في تقديم الخدمات التأمينية، ومن اوائل الشركات الفلسطينية ثقةً للمواطن. ومع نهاية عام 2019 بلغ عدد فروع الشركة في فلسطين 8 فروع وعدد المكاتب 17 مكتباً موزعة على جميع ربوع الوطن لتسهيل تقديم الخدمات التأمينية وفق الشريعة الإسلامية للجمهور.

القيم

لقد انبثقت قيم الشركة من منظومة أخلاقية شاملة مشتقة من تاريخ المجتمع الفلسطيني، تستلهم تعاليم الشريعة في كافة نشاطاتها وتوجهاتها وفي مختلف أنشطتها، والتي تجلت فيما يلي :

- النزاهة والشفافية.
- الإبداع والتميز.
- الوفاء والإلتزام.
- الموضوعية.

الأهداف

- الريادة والمساهمة في استقرار سوق التأمين، وتعظيم استفادة كل من جمهور حملة الوثائق والمساهمين في الشركة من هذا النشاط الهام.
- تحقيق معدلات عوائد معقولة لكل من حملة الوثائق وحملة الأسهم.
- رفع مستوى الوعي بالتأمين التكافلي في أوساط الجمهور الفلسطيني.
- استحداث برامج تأمينية تخص الأسرة والأفراد في المجتمع الفلسطيني خاصة في مجال التأمينات العائلية التكافلية والتي لا يستطيع المواطن الفلسطيني الحصول عليها حالياً.



كلمة رئيس مجلس الإدارة

بسم الله الرحمن الرحيم

عن التغيير في اسعار العملات خلال العام 2019، في حين حققت الشركة ارباح ناتجة عن فروق العملة بمبلغ 862,508 دولار في العام 2018.

وعلى الرغم من التنافس الشديد في سوق التأمين المحلي وعدم التزام بعض الشركات بالاسعار المحددة من قبل هيئة سوق رأس المال الفلسطينية إلا أننا ما زلنا نتبع سياسة اكتتاب متحفظة لنستطيع مواجهة الاخطار وتكوين الاحتياطيات التي تدعم الوضع المالي للشركة.

بعيدا عن التنافس الذي يعيشه السوق والذي قد يؤثر سلبا على الجميع، ما زالت الشركة تفي بجميع التزاماتها على اكمل وجه مع المتكافلين، حيث بلغت اجمالي التعويضات المدفوعة هذا العام مبلغ 25,763,413 دولار امريكي مقارنة مع 23,817,890 دولار في العام السابق 2018. كما ان الشركة لا تهمل مساهمتها المجتمعية نحو المجتمع الفلسطيني.

النظرة المستقبلية:

اننا نعمل بشكل متواصل ومستمر على تطوير كوادرننا وإعدادها لمواجهة المخاطر وتزويد الشركة بكل ادوات التطور من برامج وخطط وادوات بهدف الارتقاء بالشركة الى اعلى مستوى من اجل تحقيق الاهداف المرجوة. ان العام 2020 والذي بدأ بانتهاء الشيقل الاسرائيلي ثم تلاه انتشار فيروس كورونا على المستوى العالمي، وتوقف عجلة الاقتصاد بشكل شبه كامل قد يؤثر على الاداء العام في 2020.

ونحن كمجلس ادارة وادارة تنفيذية للشركة نعمل على مدار الساعة لمواجهة كل هذه المخاطر.

ونؤكد لهيئتكم الموقرة استمرار التزامنا ببذل كل الجهود الممكنة لتحقيق الاهداف المرسومة من قبلكم وانجاز اهداف الشركة كرائدة لصناعة التأمين التكافلي في فلسطين والقائمة على اسس الشريعة الاسلامية الغراء. اننا نتميز بكوادرننا ورسالتنا واهدافنا ونتطلع الى انجاز الصورة المثلى من الشفافية والحوكمة في مسيرتنا نسأل الله التوفيق.

والسلام عليكم ورحمة الله وبركاته...

م. محمد العامور
رئيس مجلس الادارة

بسم الله الرحمن الرحيم

الادخوة اعضاء الهيئة العامة المحترمين

السلام عليكم ورحمة الله وبركاته , واسعد الله اوقاتكم جميعا، ويسعدني ان ارحب بكم اجمل ترحيب في انعقاد دورتكم الثانية عشرة متمنيا لكم موفور الصحة والعافية ولشركتنا المزيد من التقدم والنجاح.

الوضع العام:

ما زال الاقتصاد العالمي ليس في احسن احواله والحرب الاقتصادية بين امريكا والصين والأزمات التي تعيشها الكثير من بلدان العالم تؤثر في الاقليم. ان الصراعات العديدة في وعلى الوطن العربي وانكفاء الدول العديدة على نفسها , بسبب الازمات المتتالية، ادت الى اهمال الاهتمام بالشأن الفلسطيني والسى توقف الدعم عن فلسطين، ترافق ذلك مع توقف الدعم العالمي ايضا واستمرار احتجاز الاحتلال الاسرائيلي لاموال المقاصة الفلسطينية مما خلق حالة اقتصادية مرتبكة في الاراضي الفلسطينية، توقف بسببها النشاط الاقتصادي والمشاريع الجديدة او حتى الاستمرار في المشاريع القائمة، هذه الضغوطات اثرت على كل جوانب الحياة بما فيها النشاط التأميني.

العمليات التشغيلية:

لقد حققت الشركة اجمالي انتاج بمبلغ 42,875,463 دولار امريكي بزيادة 3.88% عن العام 2018. وارتفعت الموجودات لتصل الى 70,862,330 دولار امريكي مقارنة مع 60,446,315 دولار امريكي مع العام 2018.

وارتفعت حقوق الملكية لتصل الى 18,348,121 دولار امريكي مقارنة مع 16,391,459 دولار امريكي في العام السابق 2018.

اما الارباح فقد انخفضت حيث سجلت الشركة ارباح صافية بعد الضريبة 2,101,613 دولار امريكي مقارنة مع 2,427,954 دولار امريكي في العام السابق 2018. ان سبب انخفاض الارباح هو قيام الشركة بأخذ مخصصات اضافية استعدادا للمعايير المحاسبية الجديدة حيث بلغت المخصصات الجديدة التي تم اخذها في هذا العام حوالي 200,000 دولار امريكي بالاضافة الى تحمل الشركة خسائر فروقات عملة بمبلغ 1,011,331 دولار ناتج



هيئة الرقابة الشرعية

بدأت هيئة الرقابة في شركة التكافل منذ تأسيس الشركة وأشرفت على وضع النظام واليات العمل التي تضمن تقديم الشركة خدمات تأمين متوافقه مع احكام الشريعة الاسلاميه، وهي احد العناصر الاساسيه في شركة التكافل فهي تصادق على المنتجات وتراقب الفصل بين صندوق المتكافلين والمساهمين واستثمارات الشركة وعقود اعادة التأمين، وتراجع البيانات الماليه الربعيه والنهائيه وتحدد نسبة الشركة بأجر الوكاله وكذلك نسبتها في عائد الاستثمار. وتساهم في حملات التوعيه بالتأمين التكافلي وكذلك توعيه الموظفين. وتتعاون مع الإدارة التنفيذيه في حل اي اشكاليه تظهر في التنفيذ بما يضمن ان يكون الاداء انعكاساً حقيقياً لخدمات التأمين المتوافق واحكام الشريعة الاسلاميه.



الدكتور خميس محمود سليم عابدة

- من مواليد مدينة رام الله عام 1960م
- عضو هيئة الرقابة الشرعية لشركة التكافل الفلسطينية للتأمين.
- حاصل على شهادة الدكتوراة في العلوم الانسانية من جامعة الزيتونة - تونس عام 2015م
- حاصل على شهادة الماجستير في الدراسات الانسانية من جامعة القدس وأصول الدين من جامعة القدس عام 1982م
- يشغل حالياً منصب وكيل مساعد لشؤون الدعوة والتوجيه في وزارة الأوقاف منذ عام 2006م
- عضو في مجلس الإفتاء الأعلى منذ عام 2006م



الأستاذ الدكتور إسماعيل محمد شندي

- من مواليد مدينه دورا عام 1965م
- حاصل على درجه الدكتوراه في الفقه الإسلامي المقارن، 2002م
- حاصل على درجه الأستاذيه (Professor) في الفقه الإسلامي المقارن 2012م
- يعمل في جامعه القدس المفتوحه / فرع الخليل منذ العام 1996م
- يعمل استاذاً غير متفرغ في كلية الشريعة في جامعة الخليل منذ العام 2002م
- له ما يزيد على 44 بحثاً علمياً محكماً
- شارك في إعداد الخطوط العريضة وتأليف منهاج التربية الإسلامية في وزارة التعليم العالي الفلسطينية في العام 2016م - 2017م



الدكتور علي محمد علي مصلح السرطاوي

- من مواليد مدينة نابلس عام 1967.
- حاصل على درجة الدكتوراه والماجستير والبيكالوريوس في الفقه والتشريع.
- رئيس هيئة الرقابة الشرعية - شركة التكافل للتأمين.
- رئيس هيئة الرقابة الشرعية - شركة إجارة الفلسطينية.
- رئيس هيئة الرقابة الشرعية - البنك الاسلامي الفلسطيني.
- عميد سابق لكلية الشريعة والقانون في جامعة النجاح الوطنية.
- عمل مدرسا في الاردن في كلية المجتمع العربي، عمان.

تقرير هيئة الرقابة الشرعية

بسم الله الرحمن الرحيم

الحمد لله رب العالمين، والصلاة والسلام على سيدنا محمد، وعلى آله وصحبه أجمعين:
الإخوة أعضاء مجلس الإدارة ومساهمي شركة التكاثل الفلسطينية للتأمين المساهمة العامة المحترمون السلام عليكم ورحمة الله وبركاته
وفقاً لخطاب التكليف لهيئة الرقابة الشرعية نقدم التقرير التالي:

قامت هيئة الرقابة الشرعية في شركة التكاثل الفلسطينية للتأمين بالمرافقة الواجبة لإبداء الرأي فيما إذا كانت الشركة قد التزمت بأحكام ومبادئ الشريعة الغراء، والقرارات التي تم إصدارها من قبل الهيئة في الفترة الواقعة من 2019/1/1م حتى 2019/12/31م، حيث تقع مسؤولية تطبيق أحكام التأمين التكافلي وفق أحكام الشريعة الإسلامية على الإدارة التنفيذية، ومسؤولية هيئة الرقابة الشرعية تنحصر في تكوين رأي مستقل، بناء على مراقبتها لعمليات الشركة خلال العام المنصرم، وفي إعداد تقرير عن مدى التزام الشركة بإدارتها التنفيذية بالنظام الداخلي، الذي بني على أساس أحكام التأمين التكافلي، وفقاً لأحكام الشريعة الإسلامية.

اعتمدت الهيئة في المرافقة على المبادئ التالية:

- اطلعت الهيئة على التقارير المالية الربعية والنهائية للشركة.
- تابعت الهيئة آلية الاستثمار التي قامت بها الشركة على مدار العام الماضي.
- أجابت الهيئة على الاستفسارات التي طرحت

من قبل الإدارة، وبخاصة فيما يتعلق بالاستثمار، والمنتجات الجديدة.

- حدّدت الهيئة أجر الوكالة للسنة المالية المنتهية بنسبة 20% من إجمالي الأقساط.
- حدّدت الهيئة حصة الشركة من عائد استثمار أموال المتكافلين بنسبة 40% للمساهمين، و60% للمتكافلين.
- اطلعت الهيئة على عقود إعادة التأمين التكافلي التي أبرتها الشركة.
- اطلعت الهيئة على الموازنة، والبيانات المالية، وتقرير مدققي الحسابات للسنة المالية المنتهية في 2019/12/31م.
- أجابت الهيئة على استفسارات المتكافلين، وتابعت بعض القضايا مع الإدارة التنفيذية.

لقد قمنا بتخطيط مراقبتنا وفق الآلية السابقة، للحصول على المعلومات والتأكدات التي اعتبرناها ضرورية لتزويدنا بأدلة تكفي لإعطاء تأكيد معقول بأن الشركة لم تخالف أحكام ومبادئ الشريعة الغراء، وفي رأينا:

- العقود التي أبرمتها الشركة خلال السنة المالية المنتهية قد تمت وفق أحكام الشريعة الإسلامية.
- تتفهم الهيئة العقوبات التي تواجه الإدارة في عقود إعادة التأمين التكافلي، وتصّر الهيئة على أن تكون معظم عقود إعادة التأمين تكافلية، إلا في حالة عدم وجود البديل الشرعي.
- البيانات المالية وتقرير مدقق الحسابات للسنة المالية المنتهية أخذت في الاعتبار المعايير المحاسبية للمؤسسات المالية الإسلامية.

- ترى الهيئة بأن العجز في صندوق المتكافلين قد انخفض من المبلغ: \$3,742,828 إلى \$1,209,072 وبناء على ذلك تشكر الهيئة الشركة على هذا الإنجاز وتأمل أن ينتهي هذا العجز وتحقيق فائض لصندوق المتكافلين، وعليه فإن الهيئة أعادت دراسة نسبة أجر الوكالة وقررت أن النسبة المتوازنة للعام القادم بين المتكافلين والمساهمين هي 22% إعمالاً للقاعدة الشرعية (إعمال المصلحتين أولى من إهمال أحدهما).
- ترى الهيئة أن واجب الإدارات في شركات التأمين التكافلي وبموجب قانون التأمين الفلسطيني هو إدارة محافظ التأمين، واستثمار أموال المتكافلين،

- وكما أبدعت الشركة في إدارة محافظ التأمين فيجب أن يمتد هذا الإبداع إلى الواجب الثاني، وهو استثمار أموال المتكافلين، لأن ذلك يعود بالنفع على مصلحة المساهمين والمتكافلين.
- تثمن الهيئة انخفاض نسبة التعويضات التي كانت مرتفعة في العام الماضي، حيث جاءت في هذا العام متوافقة مع النسب الطبيعية لقطاع التأمين.
- تطلب الهيئة من الإدارة التنفيذية اتخاذ الإجراءات الشرعية المناسبة لتقليل الخسارة في فروق العملات وتحويلها إلى بند الأرباح.

نسأل الله سبحانه والتوفيق والسداد

رئيس الهيئة
د. علي السرطاوي

عضو الهيئة
أ.د. إسماعيل شندي

عضو الهيئة
د. خميس عابدة

د. علي السرطاوي

أ.د. إسماعيل شندي

د. خميس عابدة

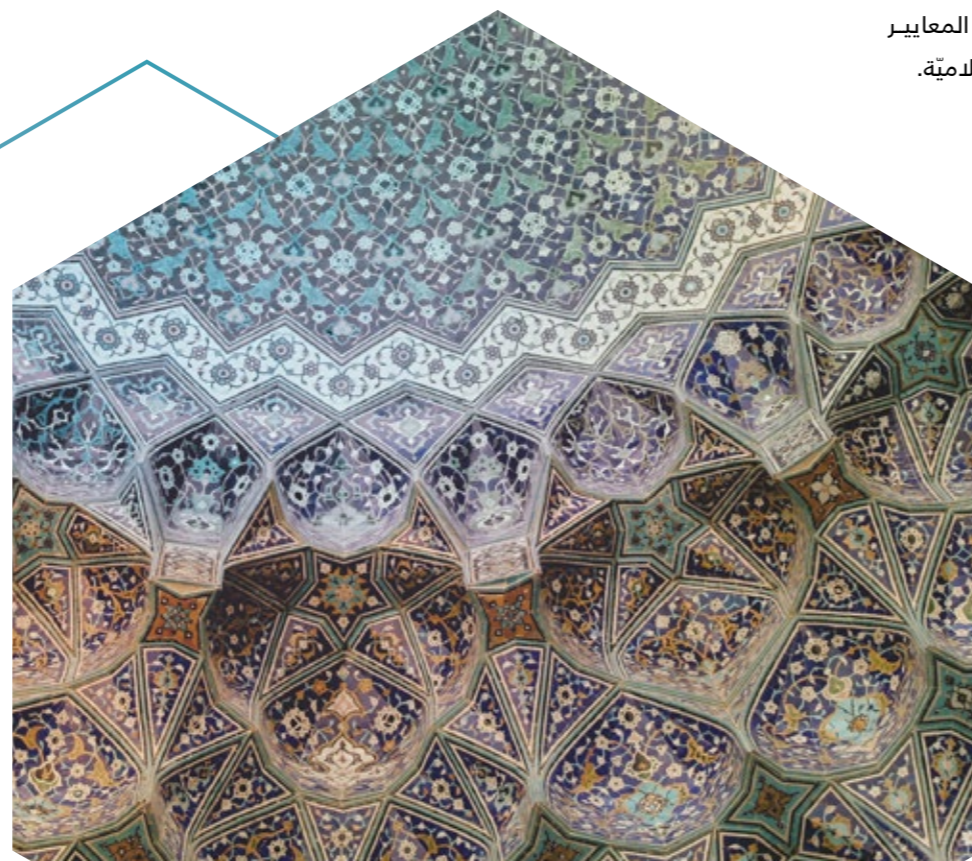



القرارات والفتاوى التي أجازت التأمين التكافلي

أولاً: ما جاء في المؤتمر الثاني لمجمع البحوث الإسلامية المنعقد بالقاهرة في العام 1385هـ- 1965م، حيث صدرت الفتوى في هذا المؤتمر بجواز التأمين التعاوني الإسلامي، ونصها: «التأمين الذي تقوم به جمعيات تعاونية يشترك فيها جميع المستأمنين لتؤدي لأعضائها ما يحتاجون إليه من معونات وخدمات أمر مشروع، وهو من التعاون على البرّ». وقد عاد هذا المؤتمر في العام التالي ليؤكد على ما ذهب إليه من جواز التأمين التكافلي والتعاوني وما يندرج تحتها من التأمين الصحي ضد العجز والشيخوخة وإصابات العمل.

ثانياً: ما جاء في ندوة التشريع الإسلامي التي عقدت في الجامعة الليبية في العام 1392هـ- 1972م، حيث كان من أبرز فتاوها وتوصياتها: «العمل على إحياء التأمين التعاوني (التكافلي) محل التأمين التجاري الذي يرخص فيه مؤقتاً للحاجة، حتى يوجد بديل شرعي له».

ثالثاً: ما جاء في قرار مجلس كبار العلماء في المملكة العربية السعودية، المنعقد بتاريخ: 1397/4/4هـ، وفق 1977/3/24م، حيث جاء في القرار رقم (55) ما يلي: «بعد الدراسة والمناقشة وتداول الرأي قرّر المجلس: جواز التأمين التعاوني (التكافلي)، وإمكان الاكتفاء به عن التأمين التجاري في تحقيق ما تحتاجه الأمة من التعاون وفق قواعد الشريعة».

رابعاً: ما جاء عن مجمع الفقه الإسلامي في دورته الأولى المنعقدة في 10 شعبان 1398هـ، وفق 1978/7/15م، حيث صدرت فتوى بالأغلبية بجواز التأمين التعاوني (التكافلي) الخالي من غرض الربح، وتحريم التأمين التجاري القائم ابتغاء الربح، وكان أبرز ما جاء فيها: قرّر مجلس المجمع بالإجماع الموافقة على قرار مجلس هيئة كبار العلماء في المملكة العربية السعودية رقم (51) وتاريخ 1397/4/4هـ، من جواز التأمين التعاوني بدلاً عن التأمين التجاري المحرّم، والمنوّه عنه آنفاً للأدلة الآتية:

- الأول: إن التأمين التعاوني من عقود التبرّع التي يقصد بها أصالة التعاون على تفتيت الأخطار، والاشتراك في تحمّل المسؤولية عند نزول الكوارث، وذلك عن طريق إسهام أشخاص بمبالغ نقدية تخصّص لتعويض من يصيبه الضرر، فجماعة التأمين التعاوني لا يستهدفون تجارة ولا ربحاً من أموال غيرهم، وإنما يقصدون توزيع الأخطار بينهم والتعاون على تحمّل الضرر.
- الثاني: خلو التأمين التعاوني من الربا بنوعيه: ربا الفضل وriba التسيئة، فليس عقود المساهمين ربوية، ولا يستغلون ما جمع من الأقساط في معاملات ربوية.
- الثالث: إنه لا يضّر جهل المساهمين في التأمين التعاوني بتحديد ما يعود عليهم من النفع، لأنهم متبرعون، فلا مخاطرة، ولا غرر، ولا مقامرة، بخلاف التأمين التجاري، فإنه عقد معاوضة مالية تجارية.
- الرابع: قيام جماعة من المساهمين أو من يمثلهم

باستثمار ما جمع من الأقساط لتحقيق الغرض الذي من أجله أنشئ هذا التعاون، سواء كان القيام بذلك تبرّعاً أو مقابل أجر معين.

خامساً: ما جاء في قرار مجمع الفقه الإسلامي الدولي التابع لرابطة العالم الإسلامي رقم 9(2/9)، بشأن التأمين وإعادة التأمين في دورة انعقاد مؤتمره الثاني بجدة من 10-16 ربيع الثاني 1406هـ، وفق 22-28 كانون أول 1985م، حيث ورد النص على ما يلي:

1. إن عقد التأمين التجاري ذا القسط الثابت الذي تتعامل به شركات التأمين التجاري عقد فيه غرر كبير مفسد للعقد، ولذا فهو محرّم شرعاً.
2. إن العقد البديل الذي يحترم أصول التعامل الإسلامي هو عقد التأمين التعاوني القائم على أساس التبرّع والتعاون، وكذلك الحال بالنسبة لإعادة التأمين القائم على أساس التأمين التعاوني.
3. دعوة الدول الإسلامية للعمل على إقامة مؤسسات التأمين التعاوني، وكذلك مؤسسات تعاونية لإعادة التأمين؛ حتى يتحرّر الاقتصاد الإسلامي من الاستغلال، ومن مخالفة النظام الذي يرضاه الله لهذه الأمة.

سادساً: ما جاء في الندوة الفقهية الثانية لبيت التمويل الكويتي التي عقدت في الكويت، حيث كان من أهم ما ورد فيها: «العمل على إيجاد مؤسسات تقوم بالتأمين على أساس التعاون، وكذلك إعادة التأمين على أسس إسلامية، نظراً لأن التأمين التجاري تدور حوله الشبهات».

المصادر والمراجع:

[القره داغي، التأمين التكافلي الإسلامي، 156/1-157، 158، 160، 161، 205-206. وأوغاند، المبادئ الأساسية للتأمين التكافلي وتأصيلها الشرعي، ص21. والسرطاوي، التأمين التكافلي العائلي، ص6. وأعمال الندوة الفقهية الأولى لبيت التمويل الكويتي، ص193-194]

أعدّها:

د. إسماعيل شندي - عضو هيئة الرقابة الشرعية - وأستاذ الفقه المقارن في جامعة القدس المفتوحة - الخليل.



التكافل للتأمين
AL-TAKAFUL INSURANCE
خدمات تأمين استثنائية

اجتماع الهيئة العامة العادي الحادي عشر

الخميس 18 نيسان 2019 م / 13 شعبان 1440 هـ

الهيئة العامة



الهيئة العامة

موعد اجتماع الهيئة العامة:

من المتوقع أن يتم عقد اجتماع الهيئة العامة 2020-4-16 يوم الخميس.

جدول أعمال اجتماع الهيئة العامة العادية:

أولاً : سماع تقرير مجلس الإدارة عن نشاط الشركة ومركزها المالي عن السنة المنتهية في 2019 /12/31 والمصادقة عليه.

ثانياً : سماع تقرير هيئة الرقابة الشرعية عن أعمال السنة المنتهية في 2019/12/31.

ثالثاً : سماع تقرير مدققي حسابات الشركة عن السنة المالية 2019.

رابعاً : مناقشة القوائم المالية وبيان الأرباح والخسائر للسنة المنتهية في 2019/12/31 والمصادقة عليها.

خامساً : ابراء ذمة رئيس وأعضاء مجلس الإدارة عن السنة المالية المنتهية في 2019/12/31.

سادساً : انتخاب مدققي حسابات الشركة للسنة المالية 2020 وتفويض مجلس الإدارة بتحديد أتعابهم.

سابعاً : انتخاب مجلس ادارة للسنوات الأربع القادمة.

ملخص لأهم نتائج اجتماع الهيئة العامة العادية السابق 2019-4-18

أولاً : المصادقة على تقرير مجلس الإدارة عن نشاط الشركة ومركزها المالي عن السنة المنتهية في 2018 /12/31 .

ثانياً : المصادقة على تقرير هيئة الرقابة الشرعية عن أعمال السنة المنتهية في 2018/12/31

ثالثاً : المصادقة على تقرير مدققي حسابات الشركة عن السنة المالية 2018 .

رابعاً : المصادقة على القوائم المالية وبيان الأرباح والخسائر للسنة المنتهية في 2018/12/31 وعلى جميع الاحتياطات والمخصصات الواردة فيها .

خامساً : اقرار توصية مجلس الادارة بتوزيع أرباح نقدية على المساهمين وبتاريخ اجتماع الهيئة العامة بنسبة 10% من القيمة الاسمية للسهم.

سادساً : ابراء ذمة رئيس وأعضاء مجلس الإدارة عن السنة المالية المنتهية في 2018/12/31.

سابعاً : انتخاب السادة ارنست ويونغ كمدققي حسابات الشركة للسنة المالية 2019 وتفويض مجلس الإدارة بتحديد أتعابهم.



أعضاء مجلس الإدارة



السيد / عبد الغني دحادحة

- من مواليد بلدة عطاره - رام الله عام 1974
- عضو مجلس إدارة شركة التكافل الفلسطينية للتأمين ممثلاً عن شركة ترست للتأمين.
- حاصل على شهادة البكالوريوس من كلية الآداب - جامعة بيرزيت 1996.
- حاصل على شهادة الماجستير دراسات دولية - جامعه بيرزيت 2007.
- رئيس مجلس إدارة غرفة تجارة رام الله والبييرة.
- عضو مجلس إدارة شركة العطاري وعليان للمحروقات والرئيس التنفيذي من 1998 حتى الآن.
- عضو مجلس إدارة شركة نصكو لصناعة الفرشات والزبركات - رام الله .
- عضو مجلس إدارة شركة السويس الوطنية من سنة 2000 حتى الآن.



السيد / عماد السعدي

- من مواليد مدينة جنين عام 1969
- عضو مجلس إدارة شركة التكافل الفلسطينية للتأمين ممثلاً عن البنك الإسلامي الفلسطيني.
- حاصل على شهادة الماجستير في الإدارة المالية والمصرفية من جامعة M.S University، وشهادة البكالوريوس في المحاسبة.
- يشغل حالياً منصب نائب المدير العام - البنك الاسلامي الفلسطيني.
- التحق في القطاع المصرفي الفلسطيني من 1993.
- التحق في البنك الإسلامي الفلسطيني من 2007 بمنصب المدير الإقليمي للفروع.
- محاضر سابق في الجامعة العربية الأمريكية.
- محاضر ومدرب سابق لموظفي البنوك في معهد فلسطين المصرفي
- شارك في العديد من المؤتمرات المحلية والدولية.



الاستاذ/ حسام الدين أتيرة

- من مواليد مدينة نابلس عام 1951
- نائب رئيس مجلس الادارة - شركة التكافل الفلسطينية للتأمين ممثلاً عن شركة ترست للتأمين.
- حاصل على شهادة البكالوريوس في المحاماة من جامعة الاسكندرية.
- مؤسس ومدير وشريك لمجموعة حسام أتيرة للخدمات القانونية من عام 1979 حتى الآن.
- مدير وشريك، شركة فراس أتيرة للملكية الفكرية من عام 2010 حتى الآن.
- رئيس مجلس ادارة - شركة صدف الاستثمارية من عام 2014 حتى الآن.
- عضو - جمعية المحكمين الفلسطينيين.
- عضو - جمعية رجال الاعمال الفلسطينيين من عام 2006 حتى الآن.



المهندس/ محمد يوسف العامور

- مواليد بلدة بديا عام 1957.
- رئيس مجلس إدارة شركة التكافل الفلسطينية للتأمين ممثلاً عن شركة ترست للتأمين.
- حاصل على شهادة بكالوريوس في الهندسة المدنية من الجامعة الأردنية عام 1981.
- اجتاز وحصل على العديد من الشهادات المهنية والتدريبية.
- يشغل حالياً منصب مدير عام وشريك /شركة العامور للمقاولات الإنشائية (الأردن).
- رئيس مجلس إدارة مجموعة العامور الإستثمارية (فلسطين) .
- شغل منصب عضو مجلس إدارة وأمين سر اتحاد المقاولين الفلسطينيين.
- شغل منصب نائب رئيس اتحاد المقاولين الفلسطينيين.
- شغل منصب عضو مجلس إدارة مؤسسة المواصفات والمقاييس الفلسطينية.
- يشغل حالياً منصب عضو مجلس إدارة جمعية وإتحاد رجال الأعمال الفلسطينيين.
- يشغل حالياً منصب عضو مجلس إدارة هيئة تشجيع الإستثمار.



السيد / عدنان جمعه عيسى قرش

- من مواليد القدس عام 1965 .
- درس علوم تكنولوجيا الأسنان في كلية ساوثامبتون التقنية في بريطانيا.
- عضو مجلس إدارة شركة التكافل الفلسطينية للتأمين ممثلاً عن شركة ترست للتأمين.
- عضو مجلس إدارة في جمعية رجال الأعمال الفلسطينية.
- عضو مجلس إدارة في الغرفة التجارية الأمريكية.
- نائب رئيس نقابة المهن الميكانيكية للسيارات.
- رئيس مجلس إدارة والرئيس التنفيذي لأكاديمية قرش للسيارات.
- عضو مجلس إدارة وأمين سر إتحاد مستوردي السيارات.
- رئيس مجلس إدارة والرئيس التنفيذي لشركة وكالة قرش للسيارات وكيل (اوبل، شفروليت، كاديلاك، ايسوزو).
- عضو جمعية الصداقة الصينية الفلسطينية.



السيد / صالح جبر احמיד

- من مواليد بلدة تلفيت - نابلس عام 1948
- عضو مجلس إدارة شركة التكافل الفلسطينية للتأمين ممثلاً عن شركة ترست للتأمين.
- حاصل على شهادة البكالوريوس من جامعة الاسكندرية 1970.
- عضو مجلس ادارة بنك القدس منذ 8 سنوات .
- مالك ورئيس مجلس ادارة مصنع للشاي في سيريلانكا.
- مالك شركات لتصدير الشاي في سيريلانكا .
- مؤسس وشريك لشركة الكمال للملاحة في كل من فلسطين، الاردن والكويت
- مؤسس وشريك لمؤسسة تلفيت للتجارة في الاردن .
- عضو مجلس ادارة الاتحاد العربي لمرحلي البضائع واللوجستيات (مقره القاهرة)
- شريك وعضو مجلس امناء جامعة قاسيون -سوريا
- عضو مجلس ادارة سابق في كل من:
- شركة المدارس العصرية في الاردن
- شركة ميثاق العقارية في الاردن

دور مجلس الإدارة وآلية عمله:

- المهنية ومناقشتها مع الإدارة التنفيذية للشركة والتأكد من تطبيق التوصيات المتفق عليها.
- الإشراف والمشاركة في عملية تقييم المخاطر التي تواجه الشركة والتأكد من فعالية أنظمة الرقابة الداخلية وإدارة المخاطر.
- مراجعة سياسة الإفصاح في الشركة ونزاهة ودقة المعلومات المالية المفصّل عنها.

ثانياً: لجنة الترشيحات والمكافآت وتتكون من:

السيد/ حسام أثيرة - رئيساً
السيد/ عماد السعدي - عضواً
السيد/ محمد العامور - عضواً

مسؤوليات و صلاحيات اللجنة:

- دراسة الكادر الوظيفي للشركة ورفع توصيات للمجلس في حالة الحاجة لإجراء أي تعديلات.
- متابعة تعيين المناصب العليا للشركة وإقرار الأمور المتعلقة بها من حيث الرواتب والمزايا ورفع توصية للمجلس للموافقة عليها.
- تنسيق ما يخص الكادر الوظيفي للشركة مع دائرة الموارد البشرية وتحديد الاحتياجات الوظيفية والتدريبية ورفع التوصيات للمجلس

ثالثاً: لجنة الاستثمار وتتكون من:

السيد/ محمد العامور - رئيساً
السيد/ عماد السعدي - عضواً
السيد / صالح جبر - عضواً

مسؤوليات و صلاحيات اللجنة:

- تحديد أولويات الاستثمار الخاصة للشركة ورفع تقارير للمجلس عن المجال الأمثل في الاستثمار سواءً في العقارات أو الأسهم أو الصكوك ضمن معايير شرعية واضحة.
- التأكد من الالتزام بتعليمات هيئة الرقابة الشرعية فيما يخص نسب الاستثمارات والحصص المطلوب الاحتفاظ بها.

مجلس إدارة شركة التكافل للتأمين الفلسطينية يتكون من سبعة أعضاء، وتتمثل مهامه في وضع الاستراتيجيات والخطط واعتماد السياسات وإقرار الموازنات والأنظمة والسياسات المالية والاستثمارية واعتماد البيانات المالية، حيث يتم تنفيذ هذه المهام من خلال لجان المجلس المختصة. تلتزم الشركة بمبادئ الحوكمة وذلك من خلال اتخاذ القرارات بموجب الأغلبية.

جلسات مجلس الإدارة:

أولاً: عقد مجلس إدارة الشركة ست جلسات في عام 2019، وكانت نسبة حضور الأعضاء ضمن النصاب القانوني.

ثانياً: لا يتقاضى رئيس وأعضاء مجلس الإدارة واللجان المنبثقة عنه أي بدلات عن رحلات عملهم الخارجية أو الداخلية المتعلقة بأعمال الشركة، ويقتصر ما يتقاضونه على مكافأة مجلس الإدارة المشار إليها في إيضاح المصاريف التفصيلي.

ثالثاً: تعقد اللجان المنبثقة عن مجلس إدارتها اجتماعاتها قبل عقد اجتماعات مجلس الإدارة. رابعاً: لا يتقاضى أعضاء اللجان أي أتعاب أو بدلات حضور عن مشاركتهم في عمل هذه اللجان.

اللجان الدائمة المنبثقة عن مجلس الإدارة: أولاً: لجنة التدقيق والمخاطر وتتكون من:

السيد/ عماد السعدي - رئيساً
السيد/ عبد الغني دحادحة - عضواً
السيد/ عدنان قدش - عضواً

مسؤوليات و صلاحيات اللجنة:

- الإشراف على اختيار والتعاقد مع المدقق الخارجي للشركة وتحديد نطاق عمله وصلاحياته، والتوصية باعتماده إلى مجلس الإدارة ومتابعة ما يصدر عنه من تقارير.
- تعيين مدير التدقيق الداخلي للشركة وإقرار الخطط والبرامج التدريبية، لإصدار تقارير بأعلى المعايير

أسماء أعضاء مجلس الإدارة

ومقدار ما يملكون من أسهم في رأس مال الشركة:

الاسم	المنصب	الجنسية	عدد الاسهم 2019	عدد الاسهم 2018	الشركات المسيطر عليها من قبل الاعضاء
السيدة / شركة ترست العالمية للتأمين-فلسطين ويمثلها كل من			4,419,802	4,132,588	
السيد / محمد العامور	رئيس مجلس الإدارة	فلسطيني	لا يوجد	لا يوجد	لا يوجد
السيد / حسام الدين أثيرة	نائب رئيس مجلس الإدارة	فلسطيني	لا يوجد	لا يوجد	لا يوجد
السيد / عبد الغني دحادحة	عضو	فلسطيني	10,000	لا يوجد	لا يوجد
السيد / صالح احمد	عضو	أردني	لا يوجد	لا يوجد	لا يوجد
السيد / عدنان قرّش	عضو	فلسطيني	لا يوجد	لا يوجد	لا يوجد
السيدة / البنك الاسلامي الفلسطيني ويمثله كل من			2,783,337	2,452,466	
السيد / عماد السعدي	عضو	فلسطيني	لا يوجد	لا يوجد	لا يوجد

مدققي حسابات الشركة لعام 2019

السادة / ارنست ويونغ

المستشارين القانونيين

الأستاذ المحامي / د. محمد ظرف

رابعاً: لجنة الحوكمة وتتكون من:

السيد / عدنان قدش - رئيساً
السيد / عبد الغني دحادحة - عضواً

مسؤوليات و صلاحيات اللجنة:

- إعداد دليل حوكمة للشركة يتوافق مع مدونة حوكمة الشركات الفلسطينية واعتماده من مجلس الادارة.
- تطوير ممارسات الحوكمة لدى الشركة بحيث تعالج هذه الممارسات الشفافية، الاستقلالية، المساءلة والمراقبة الإدارية.
- تقديم التوصيات بخصوص التدريب والتطوير المستمر لأعضاء مجلس الإدارة.
- مراجعة سياسات وممارسات الحوكمة على كافة مستويات الشركة وتقديم مقترحات بهذا الشأن لمجلس الادارة لتحسين فعالية وكفاءة هذه السياسات.

مزايا ومكافآت مجلس الإدارة:

(المبالغ بالدولار الأمريكي)

الاسم	المنصب	المكافآت السنوية	مصاريف السفر	المجموع
محمد العامور	رئيس مجلس الإدارة	12,500	لا يوجد	12,500
حسام الدين الاتيرة	نائب رئيس مجلس الادارة	10,000	لا يوجد	10,000
عدنان قدش	عضو مجلس ادارة	10,000	لا يوجد	10,000
صالح احميد	عضو مجلس ادارة	10,000	لا يوجد	10,000
عبد الغني دحادحة	عضو مجلس ادارة	10,000	لا يوجد	10,000
عماد السعدي	عضو مجلس ادارة	10,000	لا يوجد	10,000
أحمد شحادة	عضو مجلس ادارة-مستقيل	10,000	لا يوجد	10,000
المجموع		72,500		72,500

ملكية أعضاء وأقارب مجلس الإدارة وجنسياتهم (الزوجة والأولاد تحت السن القانوني):
لا يوجد



الإدارة التنفيذية



السيد / حاتم العليات
مساعد المدير العام للإنتاج

- من مواليد قرية دير ابو ضعيف، جنين عام 1972
- حاصل على درجة البكالوريوس تخصص رياضيات وفعري كمبيوتر من جامعة بيرزيت 1997
- يشغل حالياً منصب مساعد المدير العام للإنتاج في شركة التكافل للتأمين منذ 2018
- مساعد المدير العام للإنتاج لشركة المشرق للتأمين من عام 2014 - 2018 ومدير منطقة الوسط من عام 2012 - 2014
- التحق بالعمل في شركة الاهلية للتأمين عام 1997 - 2012 تقلد العديد من المناصب ومنها مدير دائرة المركبات ومدير فرع رام الله
- عضو اللجنة الفنية في اتحاد شركات التأمين الفلسطينية حتى الآن
- رئيس اللجنة الاجتماعية لشركة المشرق للتأمين من عام 2014-2018
- رئيس لجنة صندوق الادخار لشركة المشرق للتأمين من عام 2013-2018
- عضو لجنة التعويضات وعضو اللجنة الفنية لشركة المشرق للتأمين من عام 2013 - 2018



السيد / محمد طلال سلامة
مساعد المدير العام للاستثمار والتخطيط

- من مواليد مدينة نابلس عام 1975
- حاصل على شهادة البكالوريوس في الادارة العامة من جامعة بيرزيت - 1997
- يشغل منصب مساعد المدير العام للاستثمار والتخطيط من عام 2017 حتى الآن
- شغل منصب مدير عام شركة العالمية للأوراق المالية من عام 2005 - 2017
- عضو مجلس ادارة - بورصة فلسطين من عام 2009-2010
- عضو مجلس ادارة - شركة التكافل للتأمين من عام 2014 حتى 2017



السيد / أحمد شحادة
مساعد المدير العام للشؤون المالية والإدارية

- من مواليد بلدة كفر الديك - سلفيت عام 1976
- شغل عضواً لمجلس إدارة شركة التكافل الفلسطينية للتأمين من عام 2016 حتى عام 2019
- من العشرة الاوائل في الثانوية العامة (الثالث) على مستوى فلسطين
- حاصل على بكالوريوس محاسبة - الجامعة الاردنية وماجستير (MBA) جامعة بيرزيت
- حاصل على شهادة محاسب قانوني اسلامي معتمد (CIPA)
- كما عمل محاضراً غير متفرغ في جامعة القدس المفتوحة وكلية العلوم التربوية سابقاً
- يتمتع بخبرة مصرفية تزيد عن 20 عاماً
- عضو هيئة المحاسبة والمراجعة للمؤسسات المالية الاسلامية - البحرين (AAOIFI)
- شغل سابقاً منصب المدير المالي للبنك الاسلامي الفلسطيني



السيد / رياض الاطرش
نائب المدير العام

- من مواليد مدينة دورا عام 1968
- يشغل حالياً منصب نائب المدير العام لشركة التكافل الفلسطينية للتأمين منذ عام 2018
- حاصل على شهادة الماجستير في ادارة الاعمال - جامعة القدس، ابو ديس
- حاصل على شهادة البكالوريوس في ادارة الاعمال من جامعة بيت لحم
- يعمل في مجال التأمين منذ ما يقارب (25) عاماً
- تقلد عدة مناصب في شركة الاهلية للتأمين منها نائب المدير العام لمدة 5 سنوات ومساعد المدير العام لمنطقة الجنوب لمدة 6 سنوات
- شغل منصب نائب المدير العام - شركة المشرق للتأمين
- مدير فرع الخليل - شركة التأمين الوطنية منذ 2007 - 1996
- عضو مجلس الادارة - الاتحاد الفلسطيني لشركات التأمين لمدة 7 سنوات
- شارك في العديد من المؤتمرات والدورات وورشات العمل داخل وخارج الوطن لادارة الخطر والتسويق وكذلك اعادة التأمين
- محاضر سابق في جامعة القدس، ابو ديس لمساق التأمين



السيد/ جمال يوسف عواد
المدير العام

- من مواليد مدينة رام الله عام 1961.
- المدير العام لشركة التكافل الفلسطينية للتأمين منذ 2016.
- حاصل على درجة البكالوريوس وشهادة الدبلوم في الاقتصاد.
- التحق بالعمل في شركة ترست العالمية للتأمين في 1994 وتقلد العديد من المناصب حيث شغل منصب نائب المدير العام للشؤون الفنية حتى عام 2016.
- عمل سنوات عديدة في مجال التأمين ولمدة 36 عاماً (الكويت، الاردن، فلسطين) تدرج خلالها في عدة مناصب في قطاع التأمين.
- عضو مجلس إدارة في اتحاد شركات التأمين الفلسطينية.
- عضو لجنة الاستثمار في اتحاد شركات التأمين الفلسطينية.
- عضو عن اتحاد شركات التأمين الفلسطينية في اللجنة التوجيهية لمشروع تطوير الخدمات المالية الاسلامية.
- المراقب المالي في اتحاد شركات التأمين الفلسطينية.
- رئيس اللجنة الفنية سابقاً في اتحاد شركات التأمين الفلسطينية حتى عام 2017.
- حاصل على رخصة محكم قضايا تأمين من الدرجة الأولى من وزارة العدل رقم (14) ورخصة وكيل تأمين من عام 1994 من الادارة العامة للتأمين.
- ممثل بديل عن اللجنة الفنية للتأمين غير البحري سابقاً في اطار الامانة العامة للاتحاد العام العربي للتأمين.
- ممثل أصيل عن لجنة تأمينات الحياه والتكافل في اطار الامانة العامة للاتحاد العام العربي للتأمين .
- حاصل على مجموعة من الدورات التأمينية واعادة التأمين والعديد من ورش العمل والمشاركات ذات العلاقة في مجال التأمين.

أسماء الإدارة التنفيذية وجنسياتهم ومقدار ما يملكون من أسهم في رأسمال الشركة:

الرقم	الاسم	المنصب	الجنسية	عدد الاسهم كما في 2019/12/31	عدد الاسهم كما في 2018/12/31	الشركات المسيطر عليها من قبل أي منهم
1	السيد / جمال عواد	المدير العام	فلسطيني	3000	3000	لا يوجد
2	السيد / رياض الاطرش	نائب المدير العام	فلسطيني	لا يوجد	لا يوجد	لا يوجد
3	السيد / أحمد شحادة	مساعد المدير العام للشؤون المالية والإدارية	فلسطيني	لا يوجد	لا يوجد	لا يوجد
4	السيد / محمد سلامة	مساعد المدير العام للاستثمار والتخطيط	فلسطيني	100	5,605	لا يوجد
5	السيد / حاتم العليات	مساعد المدير العام للإنتاج	فلسطيني	لا يوجد	لا يوجد	لا يوجد

ملكية أعضاء وأقارب مجلس الإدارة وجنسياتهم (الزوجة والأولاد تحت السن القانوني): لا يوجد

مزاي ومكافآت الإدارة التنفيذية:

بلغت تكاليف رواتب الإدارة التنفيذية وملحقاتها مبلغ 661,667 دولار أمريكي للعام 2019.

«التكافل» 2019... تقدم نوعي وكمي رغم تحولات السوق

بالتعاون مع الشركة المزودة وهي (الشركة التقنية لأنظمة المعلومات) ليتلاءم مع المتطلبات الحالية والمستقبلية للشركة، وبدء العمل بها فعليا قبل نهاية العام الماضي بعد مراحل تحضير مضمينة، ما حقق المنافع التالية:

- أ- ملاءمة النظام مع الأجهزة الحديثة التي تم توريدها.
- ب- ثبات أكبر وأداء أفضل من حيث السرعة، ودعم العمليات التطويرية وسهولة ذلك.
- 3- ضمن مساعي الشركة نحو الريادية والتميز، تم التعاقد مع شركة SAP العالمية لتزويد الشركة بأحدث نسخة مالية لديها . ومن ميزات هذه النسخة القدرة على العمل على بيئة Cloud بأحدث التقنيات الحديثة ما حقق المنافع التالية:
 - أ- تعالج هذه النسخة كافة الأمور المالية والمحاسبية.
 - ب- القدرات العالية في استخراج البيانات المالية والإفصاحات ومراكز التكلفة ومعدلات الخسارة وإدارة الموجودات الثابتة والمعايير المحاسبية التابعة لها.
 - ج- توافق هذا النظام مع المعايير المحاسبية الدولية الحديثة التي يتم العمل على تطبيقها عالميا؛ وكذلك مع نظام التأمين لتزويده بشكل آلي بالمعلومات اللازمة، والربط مع نظام (SAP) حيث بدء العمل بهذا النظام مطلع العام الجاري.
- 4- تم تطبيق نظام الأرشيف الإلكتروني في كافة أقسام الشركة وربطه مع نظام التأمين لزيادة الكفاءة وتسهيل العمل على الموظفين، وتجهيز البنية التحتية اللازمة لذلك من توريد مساحات ضوئية تتناسب مع الحاجة الطارئة ، ما انعكس ايجابا على أداء العمليات اليومية والاحتفاظ بالبيانات الكترونيا وتسهيل عملية الرجوع والاطلاع على المعلومات.

دعم الإنتاج الفكري للتأمين الإسلامي:

لم تغفل الشركة وفي خضم العمل دورها التوعوي في نشر الوعي حول التأمين الإسلامي وتعزيز الإنتاج الفكري والدراسات العلمية حوله كونها المطور الأول للتأمين الإسلامي في فلسطين حيث رعت طباعة ونشر كتاب للدكتور إسماعيل شندي بعنوان (التأمين التكافلي الإسلامي كما تجرته شركة التكافل الفلسطينية للتأمين) وهي دراسة علمية عن التأمين الإسلامي في فلسطين تركز على أنموذج شركة التكافل؛ وقد نشر الكتاب في كليات الشريعة ومكتبات الجامعات والمرجعيات الفقهية ليكون أول مرجع حول التأمين الإسلامي في فلسطين.

أنهت شركة التكافل عام 2019 بنجاحات كبيرة راكمت تقدما نوعيا وكميا حققته برغم تحولات سوق التأمين الفلسطيني ودخول منافسين جدد سيما لقطاع التأمين الإسلامي، حيث نمت أرباح الشركة بمعدل (4%) من الإنتاج على أساس سنوي مخالفة لتوقعات السوق بسبب دخول شركة تأمين إسلامية جديدة ميدان المنافسة.

كما ارتفعت الأرباح التشغيلية للشركة إلى (11.16) مليون دولار بزيادة (2.19) مليون دولار عن العام السابق وصافي ربح (2.1) مليون دولار؛ فيما انخفض عجز صندوق المتكافلين بمقدار (2.5) مليون دولار ومن المتوقع إنهاء هذا العجز خلال العام الجاري 2020 .

التوسع الجغرافي:

واصلت الشركة توسعها الجغرافي عام 2019، ولكن بالإضافة النوعية في هذا الجانب تمثلت في افتتاح مكتب جديد يطل على مآذن القدس وكنائسها في بلدة بيت حنينا المقدسية لتحقيق عديد غايات منها: الاقتراب الجغرافي ما أمكن من القدس، وتعزيز حضور الشركة في سوق التأمين المقدسي، إضافة إلى التخفيف من معاناة المقدسيين في الوصول لمكاتب الشركة في رام الله وغيرها بحثا عن التأمين الإسلامي. كما افتتحت الشركة مكاتبين آخرين، الأول في بلدة حوارة وهي بوابة الشمال، وذات موقع استراتيجي وكثافة سكانية وحركة مرور عالية، إضافة لكونها مركزا للبلدات الواقعة حولها، والثاني في مدينة حلحول التي تعد من بوابات الخليل الرئيسية وذات كثافة سكانية عالية. إن افتتاح مكاتب جديدة وبما يقدمه من توسع أفقي يتماشى مع الخطة الاستراتيجية لعام 2020 والذي يشمل أيضا تحديث مكاتب قائمة، فإنه أسهم أيضا بتوفير فرص عمل للخريجين وهي أولوية فلسطينية في ظل الظروف الصعبة الراهنة.

تطوير الأنظمة:

تولي الشركة أهمية كبيرة لتطوير الأنظمة على مستوى البنية التحتية والخدمات، واعتبر عام 2019 زاخرا بهذا المسار على النحو التالي:

- 1- تحديث مركز البيانات الخاص بالشركة وتزويده بأحدث الخوادم وأفضلها ؛ واستبدال وتحديث أدوات الشبكة والاتصال، بالإضافة إلى (HPE SYNERGY)، واستبدال وتحديث أدوات الحماية والأمان الرقمي داخليا وخارجيا ما هيا البنية التحتية التكنولوجية لاستخدام واستقبال أنظمة حديثة.
- 2- تم إحداث تطور جذري في نسخة نظام التأمين

تقرير مجلس الإدارة للعام 2019

يسر مجلس الإدارة أن يرحب بكم بأجمل ترحيب في اجتماع الهيئة العامة العادي ويقدم لكم التقرير السنوي التاسع والبيانات المالية الختامية لشركة التكافل الفلسطينية للتأمين عن السنة المنتهية في 2019/12/31.

مجال التأمين:

بلغ إنتاج الشركة 42,875,463 دولار خلال عام 2019 مقارنة مع إنتاج بلغ 41,273,923 دولار في عام 2018 أي بزيادة قدرها 1,601,540 وبنسبة 3.88%.
أما فيما يتعلق بتكلفة التأمين فقد بلغت صافي المطالبات المتكبدة 24,057,762 دولار خلال عام 2019 مقابل 25,563,924 دولار في عام 2018 بانخفاض بلغ 1,506,162 دولار وبنسبة 6%.
حققت الشركة ارباحاً تشغيلية ناتجة عن أعمال التأمين بقيمة 11,169,528 دولار في العام 2019 مقابل أرباح تشغيلية 8,973,094 دولار عام 2018.

المصاريف الإدارية والعمومية:

بلغت المصاريف الإدارية والعمومية 7,562,053 دولار في العام 2019 مقابل 6,648,168 دولار في عام 2018 وبذلك أصبحت تشكل ما نسبته 17.6% من إجمالي الإنتاج مقابل نسبة 16.1% في العام 2018.

أصول الشركة:

بلغ مجموع الموجودات / أصول الشركة 70,862,330 دولار في العام 2019 مقابل 60,446,315 دولار في العام السابق أي بزيادة بلغت 10,416,015 دولار وبنسبة 17.23%.
بلغ النقد والنقد المعادل والشيكات برسم التحصيل 33,060,233 دولار للعام 2019 مقابل 28,716,844 دولار للعام 2018 بزيادة بلغت 4,343,389 دولار وبنسبة 15%.

استثمارات الشركة:

(المبالغ بالدولار الأمريكي)

2018	2019	الاستثمارات/ السنة
13,937,024	13,340,269	الودائع الاستثمارية
4,509,648	4,556,254	إستثمارات في حصص وأسهم الشركات المحلية والخارجية
6,943,513	7,297,987	استثمارات عقارية
25,390,185	25,194,510	مجموع الاستثمارات

سياسة ومخاطر الاستثمار:

تتضمن عمليات الاستثمار درجات من الخطورة تتمثل باحتمال تكبد خسائر وايضا احتمال عدم تحقيق عائد على الاستثمار يلبي طموحات المستثمرين او عدم تحقيق تدفق نقدي مستقبلي كما هو مخطط له، وفي مواجهة هذه الاخطار تلجأ الادارة الى الاستثمار في المجالات ذات الخطورة الاقل كالصكوك والودائع البنكية وكذلك تلجأ الى تنوع الاستثمارات في الاسهم في القطاعات لتخفيف اثر هذه المخاطر.

الشركات التابعة:

لا يوجد شركات تابعة لشركة التكافل الفلسطينية للتأمين.

بلغت الاستثمارات المالية 4,509,648 دولار في عام 2019 مقابل 4,307,975 دولار في العام السابق بزيادة بلغت 46,606 دولار وبنسبة زيادة 1.03%.

المطلوبات المتداولة:

بلغت المطلوبات المتداولة عدا مطلوبات عقود التأمين 9,121,127 دولار للعام 2019 مقابل 7,638,579 دولار في العام السابق بزيادة 1,482,548 دولار وبنسبة 19.41%.

مطلوبات عقود التكافل / الاحتياطيات الفنية:

بلغت مطلوبات عقود التكافل 40,292,594 دولار للعام 2019 مقابل 34,670,184 دولار في العام السابق بزيادة 5,622,410 دولار وبنسبة 16%.
تحرص الشركة على أخذ الاحتياطيات الفنية الكافية وبالتنسيق المستمر مع الخبير الإكتواري وهيئة سوق رأس المال الفلسطينية.

الأرباح الصافية بعد الضريبة:

بلغت الأرباح الصافية بعد الضرائب 2,101,613 دولار امريكي.

مجال الاستثمار:

في سبيل تنويع مصادر الدخل للشركة لكل من المساهمين وحملة الوثائق تستثمر الشركة في الأسواق المحلية والخارجية في مجموعة من الأوراق المالية ذات المخاطر المتدنية والعائد المجزي المتوافق مع أحكام الشريعة الغراء.



هيكلية الشركة

شركة التكافل الفلسطينية للتأمين - هيكلية الشركة 2019

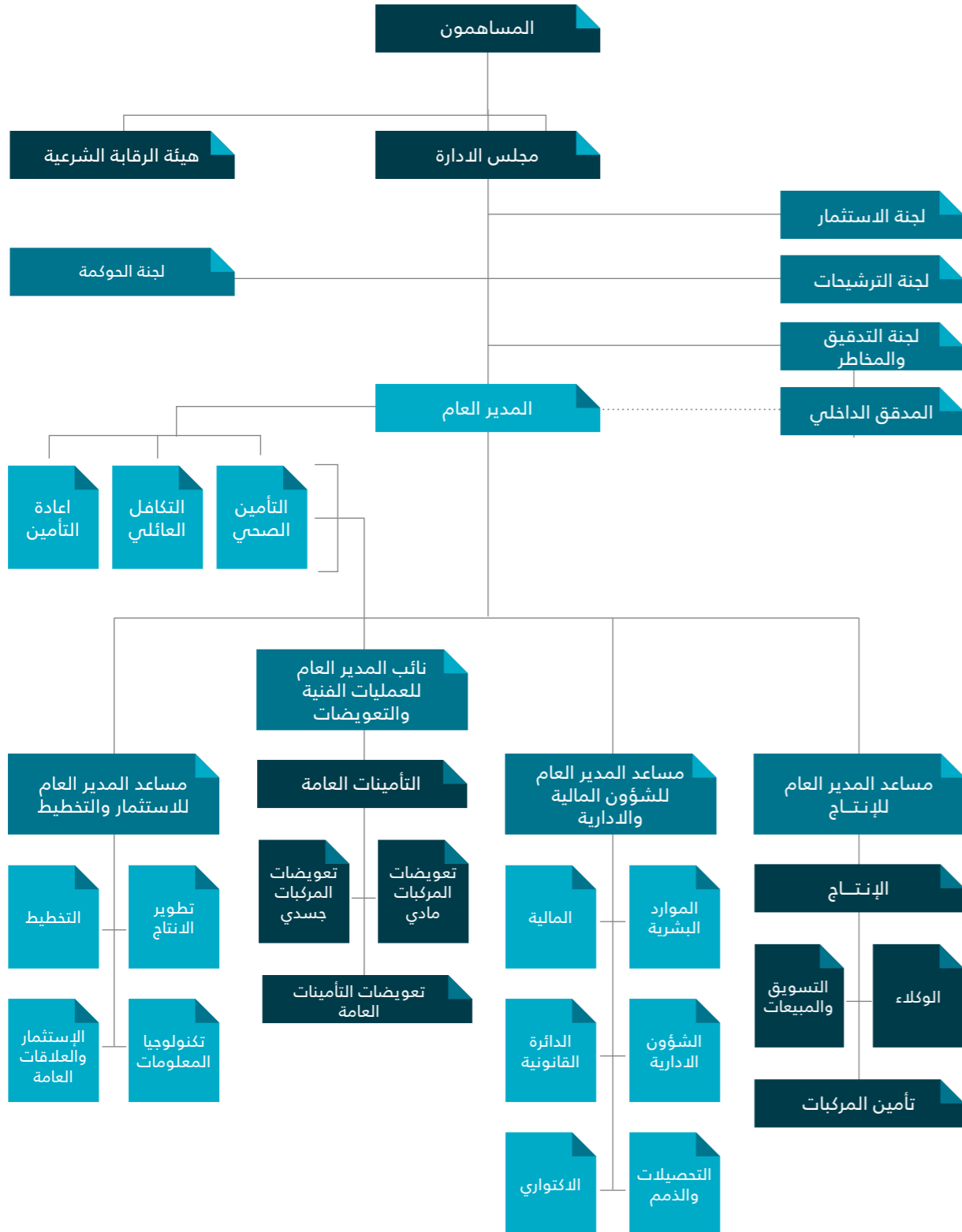

إيضاحات إضافية:

تنفيذاً لقرار مجلس الإدارة بتطبيق مبادئ الحوكمة فيما يتعلق بأعمال الشركة ومنها الإفصاح عن البيانات المالية والإدارية بشفافية نبين أدناه بعض الإيضاحات عن مساهمي الشركة ومجلس إدارتها وإدارتها التنفيذية وموظفيها.

مساهمون يملكون 5% فأكثر من رأس مال الشركة:

إسم المساهم	2019		2018	
	عدد الأسهم	النسبة المئوية	عدد الأسهم	النسبة المئوية
شركة ترست العالمية للتأمين	4,419,802	% 44.20	4,419,802	% 44.20
البنك الاسلامي الفلسطيني	2,783,337	% 27.83	2,783,337	% 27.83
شركة ترست العقارية	1,826,031	% 18.26	1,826,031	% 18.26

شكل وآلية إيصال المعلومات للمساهمين:

- يتم توجيه دعوة لحضور اجتماع الهيئة العامة لكافة المساهمين قبل أسبوعين على الأقل من تاريخ انعقاد الهيئة.
- يتم نشر كل ما ذكر أعلاه على موقع الشركة الإلكتروني www.altakaful-ins.ps ضمن زاوية المستثمر وكافة مواقع التواصل الإجتماعي الرسمية الخاصة بالشركة.
- يتم نشر إعلان دعوة انعقاد الهيئة العامة في

نشاط التداول على سهم شركة التكافل للتأمين:

البيان / السنة	2019	2018
عدد المساهمين	290	306
عدد الأسهم المتداولة	72,993	137,680
قيمة الأسهم المتداولة بالدولار	171,987	316,187
عدد العقود المنفذة	77	154
أعلى سعر تداول خلال العام بالدولار	2.82	2.97
أدنى سعر تداول خلال العام بالدولار	2.14	1.86
سعر الافتتاح في بداية العام بالدولار	2.14	3.16
سعر الإغلاق في نهاية العام بالدولار	2.82	2.14
عدد الأسهم المصدرة	10,000,000	10,000,000
القيمة السوقية للشركة بالدولار	28,200,000	21,400,000
معدل دوران السهم %	%0.73	1.38
العائد على السهم بالدولار	0.28	0.28

الموظفون الرئيسيون ومدراء الدوائر:

السيدة / رندا شعبي
مدير دائرة التأمين الصحي



السيد/ وليد عثمان
المدير المالي



السيد / باسم صباغ
مدير دائرة تعويضات /
التأمينات العامة والمركبات
المادية



السيدة/ رويدة غوشة
مدير دائرة الموارد البشرية



السيد/ براء محسيري
مدير دائرة تأمين المركبات



السيد / عدي عويس
مدير دائرة تعويضات الاضرار
الجسدية



السيد / صالح طبخنا
المدير الإداري



السيد / بشار علقم
مدير دائرة تكنولوجيا المعلومات



السيد / احمد الرفاعي
مدير تطوير البرامج والأنظمة



السيد / رفيق الساييس
مدير دائرة التدقيق الداخلي





السيدة / اسراء شلطف
مدير العلاقات العامة والترويج



السيد / وئام الشنطي
رئيس قسم اعادة التأمين



السيد/ حسام أبو الرب
مدير التسويق



السيد / انس ابو سالم
رئيس قسم التأمين التكافلي



السيد/ غالب عزمي
رئيس قسم التأمينات العامة



مدراء الفروع:

السيد / لؤي رحال	مدير فرع الخليل
السيد / محفوظ عصفور	مدير فرع نابلس
السيدة / منال ابو رمضان	مدير فرع غزة
السيد / محمد اشتيوي	مدير فرع طولكرم
السيد / عيد الناصر ابو عبيد	مدير فرع جنين
السيد / عادل ابو دية	مدير فرع بيت لحم
السيد / عزام العارضة	مدير فرع البيرة

مدراء المكاتب:

السيد / محمد جمال العلمي	مدير مكتب برج الشيخ
السيد / نديم مسودة	مدير مكتب القدس
السيد / مؤيد منصور	قائم بأعمال مدير مكتب بدو
السيد / ابراهيم نجوم	مدير مكتب اريحا
السيد / صلاح هلسة	مدير مكتب العيزرية
السيد / علي دراغمة	مدير مكتب طوباس
السيد / محمد الجيوسي	مدير مكتب قلقيلية
السيد / عاهد الاعرج	مدير مكتب بديا
السيد / عبيدة التلبيشي	مدير مكتب دورا
السيد / كمال المخامرة	مدير مكتب يطا
السيد / احمد وراسته	مسؤول مكتب سعير
السيد / سليم ابو بكر	مسؤول مكتب يعبد
السيد / طرزي يحيى	مسؤول مكتب سلفيت
	مسؤول مكتب بيت ساحور
السيد / نشأت شتية	مسؤول مكتب حوارة
	مسؤول مكتب حلحول
السيد / اسامة عمارنة	مدير مكتب بيتونيا

توزيع الموظفين على الفروع والمكاتب التابعة:

عدد الموظفين	المكاتب التابعة	عدد الموظفين	الفرع
3	اريجا	87	رام الله
2	بدو		
4	العيزرية		
2	القدس		
1	بيتونيا		
2	برج الشيخ	5	البيرة
5	قلقيلية	14	نابلس
6	بديا		
2	سلفيت		
2	حوارة		
3	طوباس		
2	يعبد	9	جنين
1	بيت ساحور	7	بيت لحم
1	سعير	12	الخليل
3	يطا		
7	دورا		
2	حلحول		
		7	طولكرم
48		148	المجموع



عدد موظفي شركة التكافل

حسب المؤهل العلمي

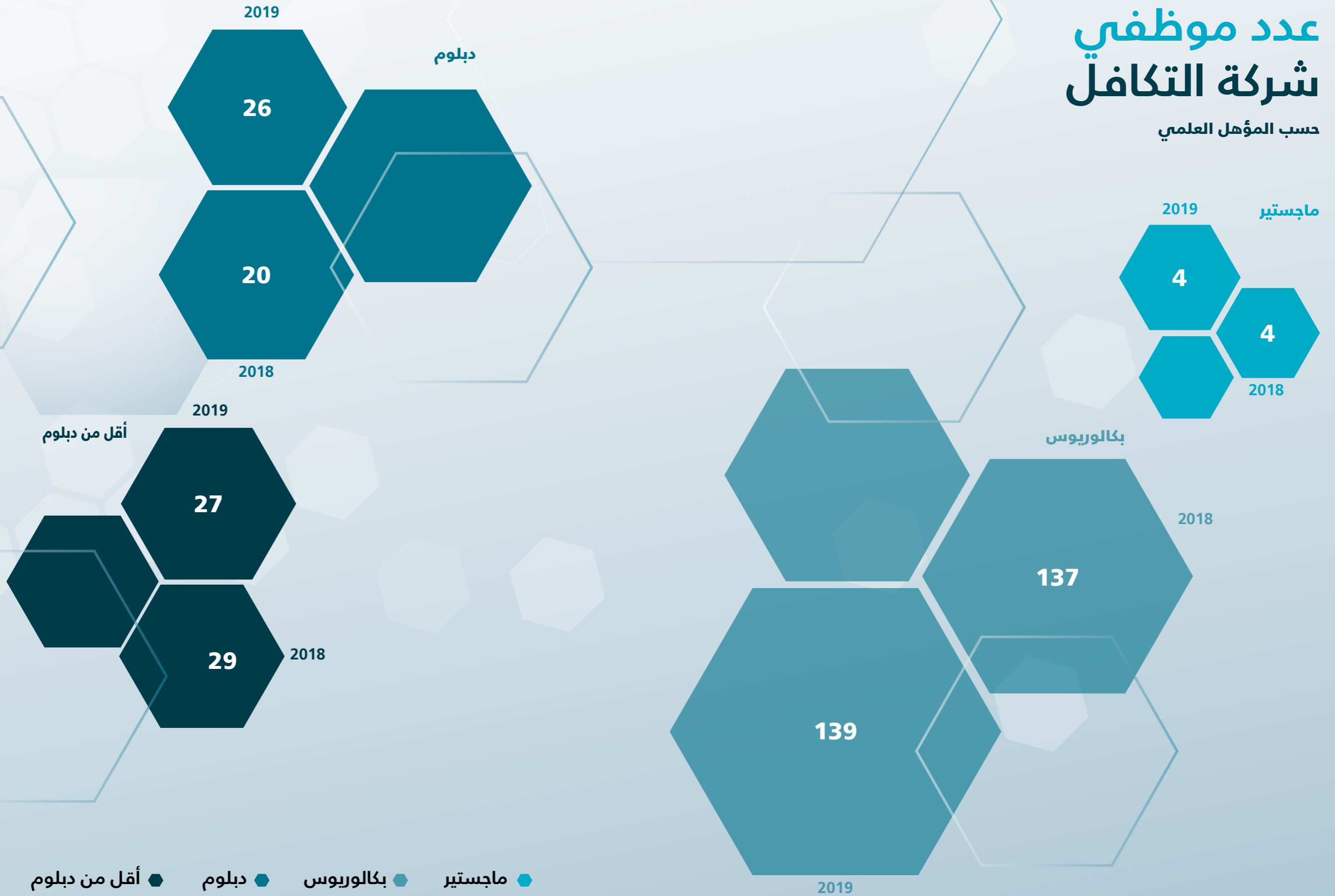

● ماجستير ● بكالوريوس ● دبلوم ● أقل من دبلوم

الحوكمة الرشيدة:

- اقر مجلس الإدارة ميثاق ودليل الحوكمة لشركة التكافل في اجتماع مجلس الإدارة بتاريخ 2017/7/20 وذلك تأكيداً للاستمرار على نهج وثقافة الشركة التي رسختها مجالس الإدارة والادارة العليا في الالتزام الكامل بمبادئ الحوكمة والشفافية حيث راکمت الشركة من انجازاتها بالتزامها بمبادئ الحوكمة والشفافية والتي اصبحت نهجاً لا غنى عنه في تسيير جميع أنشطة الشركة وقراراتها وتوجهاتها، ويلاحظ هذا النهج ايضاً في أداء الشركة ونظام التقارير واجراءات العمل بها، وكل ذلك بما يتوافق مع مدونة الحوكمة المعتمدة لدى هيئة سوق رأس المال وبورصة فلسطين وكان لذلك بالغ الأثر في المجالات التالية:
- تدريب موظفي الشركة على مفاهيم الحوكمة واهمية الالتزام بها في عملهم.
- الالتزام باصول الافصاح المالي والفني للجهات الرقابية الداخلية والخارجية وبالشكل المطلوب.
- الالتزام بتقديم التقارير بالمواعيد الدقيقة للجهات الرقابية.

- الايمان بالنزاهة والشفافية في المواضيع التي تتطلب بها المشورة لاي لجنة او مجلس ضمن هيكلية ونظام الشركة وبما لايتعارض مع أحكام الشريعة الاسلامية الغراء.
- وضوح خطوط العمل والهيكليات و المسؤوليات والواجبات لدى جميع افراد اسرة التكافل.
- تطوير الاداء الرقابي الداخلي من خلال التدريب وحضور ورش العمل المتخصصة.
- وضع نظام تضارب المصالح في الشركة.
- اعتماد سياسة لإدارة المخاطر.

الوضع التنافسي للشركة:

على الرغم من شدة المنافسة التي شهدتها قطاع التأمين خلال العام 2019 إلا أن شركة التكافل للتأمين قد تمكنت من تحقيق النتائج المرموقة على مستوى فلسطين وحسب المؤشرات التالية:

الحصة السوقية في التأمين:

شهدت الحصة السوقية لإجمالي اقساط التأمين في السوق الفلسطيني ارتفاعاً ملحوظاً مما جعلها في موقع متقدم بين شركات التأمين:

2017	2018	2019
15 %	15 %	15 %

- اعتماد انظمة واجراءات عمل وتقارير تضمن البيئة المهنية (تقييم المخاطر، رقابة الاجراءات الداخلية، سير تواصل المعلومات، الرقابة والمتابعة والتوجيه).

تدريب وتأهيل موظفي الشركة:

انطلاقاً من ايمان الشركة الراسخ بأهمية الافراد في اي مؤسسة ، وبأن الفرد اغلى ما تملك ورأس مالها، وهو اللبنة الاولى في بناء الاقتصاد الوطني ، ولأن جودة المنتج والأداء هو نتاج وانعكاس لثقافة الفرد ، فقد دأبت شركة التكافل على استقطاب العديد من الكفاءات المميزة وذوي الخبرة وذلك لتعزيز قدرات كوادرها الفنية واستجابة لاستراتيجيتها مما يمكنها من تحقيق اهدافها الحالية والمستقبلية ، كما عملت الشركة على تطوير وتدريب كوادرها خلال عام 2019 لما كان له الاثر الكبير

بما يتعلق بالتدريب فقد قامت الشركة بدراسة الاحتياجات التدريبية لكافة كوادرها في الادارة و الفروع والمكاتب، وعليه وضعت خطة تدريبية شاملة للشركة خلال عام 2019 داخلية و محلية وخارجية، وقد استفاد بشكل مباشر من هذه الدورات اكثر من (60) موظف من موظفي الشركة من كافة المستويات الادارية والفروع والمكاتب، والجدول التالي يوضح البرامج التدريبية:

على أداء الموظفين الشخصي وانعكاسه على أداء الشركة العام، وفيما يلي نظرة احصائية خاصة بالموارد البشرية عن عام 2019:

بلغ عدد موظفي التكافل في 2019 (196) موظف مقابل (190) موظف في 2018.

الرقم	اسم البرنامج	عدد المشاركين
1	دورة تدريبية برنامج الساب - قبرص	3
2	مؤتمر العقبة للتأمين 2019	4
3	حضور الملتقى السنوي العاشر للمدققين (المراجعين) الداخليين	1
4	Underwriting Management / technical conference البحر الميت	4
5	يوم الشمول المالي 2019	2
6	التخطيط الاستراتيجي	2
7	معياري IFRS17 على البيانات المالية - قبرص	2
8	الشهادة الفلسطينية المتخصصة في مكافحة غسل الاموال	1
9	ورشة عمل الحوادث المرورية معالجتها والتحقق فيها	10
10	حضور مؤتمر ICT CONFERENCE 2019	2
11	المسؤولية المدنية والحريق	4
12	Reinsurance Pricing - دبي	1
13	اعادة تأمين دورة متقدمة - البحرين	1
14	دبلوم موارد بشرية	1
15	ورشة عمل في فنيات التعويضات المادية والجسدية	20
16	تطبيقات الحوكمة	2

كفاية انظمة الضبط والرقابة الداخلية:

ايماناً من الشركة بتعزيز دور الرقابة الداخلية للشركة بما يحقق الشفافية والمصداقية والمهنية بالعمل، يعتمد المجلس خطط لاعداد الموازنات والاجراءات والهياكل والانظمة، واعتمادها بشكل مباشر منه أو من خلال اللجان المنبثقة عن المجلس وذلك لتحقيق غايات الشركة الاستراتيجية والتأكد من سير الانظمة الرقابية الداخلية والتي تحقق:

- تنفيذ العمليات التشغيلية والخدمات بالشكل الصحيح وفي الوقت المناسب .
- حماية الموارد والموجودات.
- الالتزام بالقوانين والتعليمات والاجراءات الناظمة لعمل الشركة .
- اعداد التقارير والبيانات بالشكل الصحيح وفي الوقت المناسب.

البحث والتطوير:

إيماناً من الشركة بضرورة مواكبة التقدم التكنولوجي والمعرفي وأهمية الافراد، وذلك لرفع جودة المنتج وثقة المواطن فقد ارتأت الشركة وبالتعاون مع شركات ومؤسسات حليفة الى تطوير برامج الشركة في مختلف النواحي التشغيلية والخدمية حيث عملت على:

- تطوير برامج التأمين بما يتناسب مع التطورات التكنولوجية والمعرفية الحديثة.
- زيادة الموازنة التقديرية للتدريب لرفع كفاءة كوادرها الفنية والمالية والتنافسية والسلوكية.
- كسب الخبرات العالمية في مجال التأمين.
- شراء برامج متخصصة للحفاظ على موجودات الشركة ومعلوماتها.
- التعاقد مع مستشارين ذوي خبرة وكفاءة عالية في مجالات متخصصة لرفع كفاءة جودة المنتج وسهولة وصوله للمواطن.

التوجه الاستراتيجي والخطة

المستقبلية للشركة:

قامت كوادر الشركة بوضع خطة العمل الاستراتيجية للأعوام 2017 – 2019 وتم اعتمادها في الاجتماع الذي ضم اعضاء من مجلس الادارة والادارة التنفيذية ومدراء الدوائر الفنية وتم خلال الاجتماع استعراض خطة العمل الاستراتيجية واجراء مراجعة شاملة لأداء الشركة خلال الثلاث سنوات السابقة.

وكان اهم المحاور التي تناولتها الخطة الاستراتيجية:

- الرؤية والاستراتيجية العامة.
- الهوية المؤسسية وتوعية الجمهور بالتأمين التكافلي الاسلامي.
- المنتجات والفروع والمكاتب والوكلاء.
- التسويق والمبيعات.
- التعويضات والاحتياطيات.
- الذمم والمخصصات.
- الاستثمار.
- النظم والتكنولوجيا.
- الموارد البشرية.

وقد تم تناول كل محور من هذه المحاور على حدة ووضع خطة عمل واضحة له، موضحاً الاهداف والمسؤوليات وتاريخ الانجاز والمراجعة، مع الاخذ بعين الاعتبار عدم الحياء ابدأ عن ثقافة واهداف الشركة وهي:

- تحقيق اعلى درجات الصدق والعدالة لحملة الوثائق في عمليات الاكتتاب والتعويض.

- اولويات الشركة جودة المنتج وثقة حملة الوثائق وهوية الشركة مع ضمان تطوير المنتجات ليلتئم مع متطلبات السوق.
- تحقيق معدلات مرتفعة وكافية من الاحتياطيات الفنية والمخصصات الحسابية والالتزام بتعليمات الجهات الرقابية.
- ضرورة تحقيق معدلات مقبولة من الربحية لحملة الاسهم وحملة الوثائق.
- تحقيق معدلات نمو وتنوع في المبيعات لخدمة اكبر شريحة ممكنة من المجتمع الفلسطيني.
- تطوير سوق التأمين الفلسطيني وتوعية الجمهور بما يخص التأمين التكافلي.

المسؤولية المجتمعية:

شركة التكافل ومن ثقافتها ونهجها تقديم خدمات تأمينية وفق الشريعة الإسلامية الغراء، تؤمن وتدعم فكرة المسؤولية المجتمعية تجاه شعبنا المكافح وتتطلع باستمرار الى زيادة مساهمتها في مساندة ومؤازرة المؤسسات المجتمعية التي تعنى بهذه الانشطة، وقد قامت الشركة بالمشاركة الفردية او بالمشاركة مع مؤسسات اخرى في كثير من الانشطة المجتمعية لدعم ومساندة أصحاب الحاجات الاستثنائية. وسوف تعمل جاهدة خلال العام 2020 لتطوير برامج المسؤولية المجتمعية وضمن معايير حضارية تتماشى مع ثقافة مجتمعنا ومؤسستنا الواعدة.

المخاطر المادية التي قد تواجه الشركة

في المستقبل:

الالتزام بالتعرفة الموحدة لتأمين المركبات والعمال بموجب قرار هيئة سوق رأس المال الفلسطينية الصادر بتاريخ 2016/1/1، عمل على التقليل من المنافسة بالسعر وشدد على ان المنافسة بالخدمات الأفضل، اما فيما يتعلق بالمخاطر المادية التي قد تواجه الشركة، فيمكننا تقسيمها إلى عدة أقسام:

- مخاطر مباشرة، مثل الكوارث الطبيعية، الحرائق والحوادث.
- مخاطر قانونية ناتجة عن الدعاوى القضائية والقوانين والتشريعات الصادرة عن الجهات الرسمية.
- مخاطر السوق مثل تذبذب أسعار العملات والأسهم ونسب المرابحة.
- مخاطر تشغيلية، مثل عدم المعرفة من الموظف أو عدم كفاءة البيانات أو تقصير في العمل.

- مخاطر لها علاقة بالبيئة المحيطة مثل الوضع السياسي والوضع الاقتصادي والاستقرار الحكومي.

لهذا فإن الشركة تعتمد سياسات وإجراءات تعمل على التقليل من هذه المخاطر، ومنها:

- تحديد الأولويات في المخاطر.
- دراسة هذه المخاطر والتخطيط الجيد لتداركها من خلال (دراسة السيرة الذاتية للخطر، الاكتتاب السليم والتسعير المناسب).
- تدريب الكوادر البشرية ومتابعة أدائهم.
- التنوع في سلة العملات والمحافظ البنكية والاستثمارات.

الاجراءات القانونية والقضايا المرفوعة

من وعلى الشركة:

لا يوجد أي قضايا جوهرية تؤثر على نتائج أعمال الشركة وأيضا لا تتوقع الإدارة حدوث مثل هذه القضايا وتقوم الشركة برفع قضايا على الآخرين لاسترداد حقوقها وتحصيل ذمم بعض الزبائن المتعثرين عن التسديد. كما يوجد قضايا مرفوعة على الشركة نتيجة طبيعة عملها والمتعلقة بالتعويضات. مع العلم بأنه تم أخذ كافة الإحتياطيات والمخصصات الفنية لهذه القضايا المرفوعة من وعلى الشركة.

العمليات غير المتكررة:

لا يوجد أي أثر مالي لعمليات ذات طبيعة غير متكررة حدثت خلال عام 2019 ولا تدخل ضمن نشاط الشركة الرئيسي.

الصفقات الرئيسية والأطراف ذات العلاقة:

لا توجد أي صفقات رئيسية جوهرية مع أطراف ذات علاقة، عدا ما هو موضح بالبيانات ضمن البيانات المالية.

الموردين والزبائن الرئيسيين:

لا يوجد موردين محددين أو زبائن رئيسيين محلياً وخارجياً يشكلون 10 % فأعلى من إجمالي المشتريات و/أو المبيعات للشركة.

التغيرات التي طرأت على أعمال الشركة:

لم يطرأ أي تغيير جوهري يؤثر بشكل كبير على أعمال ونتائج الشركة.

المنتجات الجديدة:

تمارس الشركة أعمالها من خلال تقديم باقة من الخدمات التأمينية لحملة الوثائق وما زالت الشركة تقدم هذه التأمينات بشكل سنوي ومنتظم وتخطط الشركة خلال العام 2020 بتقديم باقات تأمينية جديدة وذلك من أجل خدمة حملة وثائق الشركة وتقديم الأفضل دائماً.

الأعمال الموسمية:

لا توجد أية أعمال موسمية خاصة بنشاط الشركة العام ويؤثر على نتائج أعمالها.

الملكية الفكرية:

لا يوجد أي إمتياز و/أو ملكية فكرية لأحد وخاصة بنشاط وأعمال الشركة.

القوانين الجديدة:

لا توجد أية قوانين جديدة ستؤثر على الوضع المالي للشركة ونشاطاتها خلال الفترة القادمة.

انقطاع الأعمال:

لم يحدث خلال الفترة السابقة ولا الفترة الحالية أي إنقطاع لأعمال ونشاط الشركة.

العمليات خارج دولة فلسطين:

لا توجد أية عمليات ونشاطات تأمينية خارج دولة فلسطين عدا قيام الشركة بالاستثمار في بورصة عمان .

معايير الإفصاح:

وضعت الشركة نصب أعينها الإلتزام الكامل بكافة القوانين والأنظمة المعمول بها داخل دولة فلسطين وقد قامت الشركة خلال الفترة السابقة بالإلتزام الكامل بالقوانين التالية:

- قانون الشركات.
- نظام الإفصاح في بورصة فلسطين.
- الإلتزام بقوانين وتعليمات هيئة سوق رأس المال الفلسطينية.
- قانون ضريبة الدخل وضريبة القيمة المضافة.
- الإلتزام بتعليمات ومبادئ الحوكمة الرشيدة.
- الإلتزام الكامل بمعايير التقارير المالية الدولية والمعايير الإسلامية.
- الإلتزام الكامل بقرار قانون مكافحة غسل الأموال وتمويل الإرهاب رقم (20) لسنة 2015.

أسعار العملات:

يتم تحديد أسعار العملات بالنسبة للدولار الأمريكي بالرجوع إلى الأسعار الصادرة عن سلطة النقد الفلسطينية وكذلك أسعار البنوك المتداولة يومياً وإدخالها على النظام بشكل يومي.

علاقة القرابة والمصاهرة مع أعضاء

مجلس الإدارة:

لا توجد أي قرابة أو مصاهرة ما بين الإدارة التنفيذية وأي عضو من أعضاء مجلس الإدارة ولا توجد أي أعمال بين أعضاء مجلس الإدارة مع بعضهم البعض.

المراكز القيادية التي يشغلها مجلس الإدارة والإدارة التنفيذية في الشركات الأخرى والشقيقة:

لا تشغل الإدارة التنفيذية أية أعمال في الشركات الأخرى و/أو الشركات الشقيقة أما بخصوص أعمال مجلس الإدارة فقد تم إيضاح ذلك ضمن السيرة الذاتية لأعضاء المجلس.

الإفلاس:

لم يتم إشهار إفلاس أي عضو من أعضاء مجلس الإدارة ولا الإدارة التنفيذية خلال الفترة السابقة ولا توجد أية بوادر و/أو معلومات لإفلاس أي عضو من الأعضاء أو أي موظف من الإدارة التنفيذية.

الاختلافات بين البيانات النهائية والبيانات الأولية:

لا يوجد أي اختلافات في البيانات النهائية المفصّل عنها وبين البيانات الأولية.

الامتيازات:

لا يوجد أي امتيازات لأي طرف داخلي أو خارجي.

قرارات ذات أثر مادي ومعايير الجودة الدولية:

لا توجد أي قرارات جوهرية لها أثر مادي أو معنوي، وتسعى الشركة خلال خططها للأعوام القادمة على تطبيق معايير الجودة الدولية.

المؤشرات الرئيسية لقائمة المركز المالي وقائمة الدخل:
(المبالغ بالمليون دولار الأمريكي)

2019	2018	2017	2016	2015	2014	البيان / السنة
25.19	25.39	21.90	14.20	11.00	10.56	مجموع الاستثمارات
70.86	60.45	57.25	42.43	33.71	27.19	مجموع الموجودات
52.51	44.05	40.41	30.95	23.66	16.68	مجموع المطلوبات
18.35	16.39	16.84	11.47	10.05	10.51	مجموع حقوق المساهمين
34.76	30.47	27.84	21.6	15.74	11.30	صافي الإحتياطيات الفنية
42.88	41.27	37.98	32.96	24.68	19.6	إجمالي أقساط التأمين
2.10	2.43	2.19	0.81	0.84	2.47	صافي الأرباح



الأرباح والخسائر والتوزيعات مع حقوق المساهمين وأسعار الأوراق المالية
(المبالغ بالدولار الأمريكي)

2019	2018	2017	2016	2015	2014	البيان / السنة
3,123,673	3,869,221	2,985,727	1,287,740	1,491,534	3,176,647	الأرباح/(الخسائر) قبل الضرائب
1,000,000	1,000,000	-	-	-	1,275,000	قيمة الأرباح الموزعة نقداً
-	-	-	-	850,000	-	قيمة الأرباح الموزعة على شكل أسهم مجانية
18,348,121	16,391,459	16,839,124	11,477,425	10,057,770	10,508,322	مجموع حقوق المساهمين
2.82	2.14	3.16	3.63	2.3	1.36	أسعار إغلاق الأوراق المالية (سهم الشركة)/ دولار

الإقرارات:

يقر مجلس إدارة الشركة بعدم وجود أي أمور جوهرية قد تؤثر على استمرارية عمل الشركة خلال عام 2020. تقر الإدارة التنفيذية بمسؤوليتها عن اعداد البيانات المالية و توفير نظام رقابة فعال:

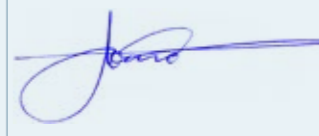
الإسم	رئيس مجلس الإدارة	عضو مجلس الإدارة	عضو مجلس الإدارة	عضو مجلس الإدارة
التوقيع	السيد / محمد العامور	السيد / عدنان قرّش	السيد / عماد السعدي	السيد / عبد الغني دحادحة
				

الإسم	المدير العام	مساعد المدير العام للشؤون المالية والإدارية	مساعد المدير العام للاستثمار والتطوير
التوقيع	السيد / جمال عواد	السيد / احمد شحاده	السيد / محمد سلامة
			



القوائم المالية

تقرير مدقق الحسابات المستقل إلى مساهمي شركة التكافل للتأمين المساهمة العامة المحدودة

الرأي المتحفظ

لقد دققنا القوائم المالية لشركة التكافل للتأمين المساهمة العامة المحدودة (الشركة) والتي تتكون من قائمة المركز المالي كما في ٣١ كانون الأول ٢٠١٩ وقائمة الدخل وقائمة الدخل الشامل وقائمة التغيرات في حقوق الملكية وقائمة التدفقات النقدية للسنة المنتهية في ذلك التاريخ والإيضاحات حول القوائم المالية وملخص لأهم السياسات المحاسبية.

في رأينا، باستثناء الأثر المحتمل لما هو موضح في فقرة أساس الرأي المتحفظ في تقريرنا، إن القوائم المالية المرفقة تُظهر بعدالة، من كافة النواحي الجوهرية، المركز المالي للشركة كما في ٣١ كانون الأول ٢٠١٩ وأداءها المالي وتدفعاتها النقدية للسنة المنتهية في ذلك التاريخ وفقاً لمعايير المحاسبة المالية الصادرة عن هيئة المحاسبة والمراجعة للمؤسسات المالية الإسلامية.

أساس الرأي المتحفظ

لم نتمكن من الحصول على أدلة تدقيق كافية ومناسبة حول صحة رصيد صافي احتياطي الاسترداد والمشاركات ضمن بند مطلوبات عقود التكافل (إيضاح ٢٧) ونتيجة لذلك، لم نتمكن من تحديد أثر التعديلات المحتملة لهذا الرصيد على القوائم المالية.

لقد قمنا بتدقيقنا وفقاً لمعايير التدقيق للمؤسسات المالية الإسلامية الصادرة عن هيئة المحاسبة والمراجعة للمؤسسات المالية الإسلامية، إن مسؤولياتنا وفقاً لهذه المعايير مفصلة أكثر في تقريرنا ضمن فقرة مسؤولية مدقق الحسابات عن تدقيق القوائم المالية الواردة في تقريرنا هذا. نحن مستقلون عن الشركة وفقاً لقواعد السلوك للمحاسبين المهنيين (بما في ذلك معايير الاستقلالية الدولية) الصادرة عن مجلس المعايير الدولية للسلوك المهني للمحاسبين، كما التزمنا بمسؤولياتنا المهنية الأخرى وفقاً لمتطلبات قواعد السلوك المهني للمجلس. في اعتقادنا أن أدلة التدقيق التي حصلنا عليها كافية وملائمة وتوفر أساساً لإبداء الرأي المتحفظ.

أمور أخرى

تم تدقيق القوائم المالية للشركة كما في ٣١ كانون الأول ٢٠١٨ من قبل مدقق حسابات آخر، والذي أصدر رأياً غير متحفظٍ حولها في تقريره الصادر بتاريخ ٢٦ آذار ٢٠١٩.

أمور التدقيق الهامة

إن أمور التدقيق الرئيسية هي تلك الأمور التي وفقاً لاجتهادنا المهني كانت الأكثر أهمية خلال تدقيق القوائم المالية للسنة الحالية. بالإضافة للأمر المبين في فقرة أساس الرأي المتحفظ فقد تمت دراسة هذه الأمور ضمن الإطار الكلي لتدقيق القوائم المالية لإبداء رأينا حول هذه القوائم ولا نبدى رأياً منفصلاً حول هذه الأمور. تم تقديم وصف حول كيفية دراسة كل أمر من الأمور المشار إليها أدناه ضمن إجراءات التدقيق.

لقد قمنا بالمهام المذكورة في فقرة مسؤولية مدقق الحسابات والمتعلقة بتدقيق القوائم المالية بالإضافة لكافة الأمور المتعلقة بذلك. بناءً عليه فإن تدقيقنا يشمل تنفيذ الإجراءات التي تم تصميمها للاستجابة لتقييمنا لمخاطر الأخطاء الجوهرية في القوائم المالية. إن نتائج إجراءات التدقيق التي قمنا بها، بما في ذلك الإجراءات المتعلقة بمعالجة الأمور المشار إليها أدناه، توفر أساساً لإبداء حول تدقيق القوائم المالية المرفقة.

شركة التكافل للتأمين المساهمة العامة المحدودة

القوائم المالية

٣١ كانون الأول ٢٠١٩

مسؤولية الإدارة ومجلس الإدارة عن القوائم المالية

إن الإدارة مسؤولة عن إعداد هذه القوائم المالية وعرضها بصورة عادلة وفقاً لمعايير التقارير المالية الدولية، بالإضافة إلى تحديد نظام الرقابة الداخلية الضروري لإعداد قوائم مالية خالية من الأخطاء الجوهرية سواء الناتجة عن احتيال أو عن غلط.

كما أن الإدارة مسؤولة، عند إعداد القوائم المالية، عن تقييم قدرة الشركة على الاستمرار في أعمالها مستقبلاً كمنشأة مستمرة والإفصاح، إذا تطلب الأمر ذلك، عن الأمور المتعلقة بالاستمرارية وإعداد القوائم المالية وفقاً لمبدأ الاستمرارية، إلا إذا كانت نية الإدارة تصفية الشركة أو إيقاف عملياتها أو عند عدم وجود أي بديل واقعي سوى القيام بذلك.

إن مجلس الإدارة مسؤول عن الإشراف على عملية إعداد التقارير المالية.

مسؤولية مدقق الحسابات عن تدقيق القوائم المالية

إن أهدافنا تتمثل بالحصول على تأكيد معقول بأن القوائم المالية ككل خالية من الأخطاء الجوهرية سواء الناتجة عن احتيال أو غلط وإصدار تقرير التدقيق الذي يتضمن رأينا.

إن التأكيد المعقول هو تأكيد عالي المستوى ولكنه ليس ضماناً أن التدقيق الذي يجري وفقاً للمعايير الدولية للتدقيق سيكشف دائماً خطأً جوهرياً عند وجوده. إن الأخطاء قد تحدث نتيجة لاحتيال أو غلط، ويتم اعتبارها جوهرياً إذا كانت، منفردة أو مجتمعة، يمكن أن يكون لها تأثير على القرارات الاقتصادية المتخذة من قبل مستخدمي هذه القوائم المالية.

إننا نقوم بممارسة الاجتهاد المهني والمحافظة على الشك المهني كجزء من التدقيق وفقاً للمعايير الدولية للتدقيق، وكذلك نقوم بما يلي:

- تحديد وتقييم مخاطر الأخطاء الجوهرية في القوائم المالية، سواء الناتجة عن احتيال أو غلط، وتصميم وتنفيذ إجراءات تدقيق مناسبة تستجيب لهذه المخاطر والحصول على أدلة تدقيق كافية وملائمة وتوفر أساساً لإبداء الرأي. إن خطر عدم اكتشاف خطأ جوهري ناتج عن احتيال يفوق ذلك الناتج عن غلط، لما قد يتضمنه الاحتيال من تواطؤ وتزوير وحذف وتمتع وتأكيدات غير صحيحة أو تجاوز لأنظمة الرقابة الداخلية.
- الحصول على فهم لنظام الرقابة الداخلية ذي الصلة بالتدقيق وذلك لتصميم إجراءات تدقيق ملائمة حسب الظروف وليس بهدف ابداء رأي حول مدى فعالية نظام الرقابة الداخلية للشركة.
- تقييم ملاءمة السياسات المحاسبية المطبقة ومعقولية التقديرات المحاسبية والإيضاحات التي قامت بها الإدارة.
- التوصل إلى نتيجة حول ملاءمة استخدام الإدارة لمبدأ الاستمرارية في المحاسبة، وبناءً على أدلة التدقيق التي تم الحصول عليها، التوصل إلى نتيجة حول ما إذا كان هناك شك جوهري مرتبط بأحداث أو ظروف قد تثير شكوك كبيرة حول قدرة الشركة على الاستمرار. وإذا ما توصلنا إلى نتيجة بأن هناك شك جوهري، فعلياً الإشارة في تقرير التدقيق إلى إيضاحات القوائم المالية ذات الصلة، أو تعديل رأينا إذا كانت هذه الإيضاحات غير كافية. إن نتائج التدقيق تعتمد على أدلة التدقيق التي يتم الحصول عليها حتى تاريخ تقرير التدقيق، ومع ذلك فإن الأحداث أو الظروف المستقبلية قد تؤدي إلى عدم استمرار الشركة في أعمالها كمنشأة مستمرة.
- تقييم العرض العام للقوائم المالية وهيكلها ومحتواها بما في ذلك الإيضاحات حولها وفيما إذا كانت القوائم المالية تمثل المعاملات والأحداث بطريقة تحقق العرض العادل.

إجراءات التدقيق	أمر التدقيق الهام
	مطلوبات عقود التكافل:
	بلغت مطلوبات عقود التكافل ٤٠,٢٩٢,٥٩٤ دولار أمريكي وتمثل ما نسبته ٧٧٪ من مجموع المطلوبات كما في ٣١ كانون الأول ٢٠١٩. إن قياس مبلغ مطلوبات التكافل يتضمن تقديرات جوهرياً لنتائج مستقبلية غير مؤكدة تعتمد أساساً على توقيت وقيمة التسوية النهائية لمطلوبات حملة وثائق التكافل طويل الأجل وتحتاج إلى خبير اكتواري متخصص.
	باستثناء رصيد احتياطي الاسترداد والمشاركات المشار إليه في فقرة أساس الرأي المتحفظ، تضمنت إجراءات التدقيق على مطلوبات عقود التكافل ما يلي:
	- تقييم منهجية الشركة في احتساب مطلوبات عقود التكافل وتحليل الحركات على مطلوبات عقود التكافل خلال العام، بما في ذلك إذا كانت هذه الحركات تتماشى مع السياسات المحاسبية المتبعة من قبل الشركة.
	- دراسة واختبار كفاية مطلوبات عقود التكافل والذي يعد من أهم التقديرات والاجتهادات التي تقوم به الإدارة لتقدير مطلوبات عقود التكافل وفقاً لخبرتها السابقة في هذا الأمر.
	- قمنا بتقييم كفاءة وموضوعية الخبير اكتواري المختص المعين من قبل الإدارة.
	- تقييم معقولية التدفقات النقدية المتوقعة ومراجعة الافتراضات المستخدمة وفقاً لخبرة الشركة ووفقاً لطبيعة المنتج.
	- قمنا بتقييم مدى كفاية إفصاحات القوائم المالية فيما يتعلق بهذه المطلوبات.
	إن الإفصاحات المتعلقة بمطلوبات عقود التكافل والتقديرات والسياسات المحاسبية المتعلقة بها مبينة في إيضاح (٢ و ٢٧) حول القوائم المالية.

المعلومات الأخرى الواردة في التقرير السنوي للشركة لعام ٢٠١٩

تتكون المعلومات الأخرى من المعلومات الواردة في التقرير السنوي للشركة لعام ٢٠١٩ باستثناء القوائم المالية وتقرير مدقق الحسابات حولها. إن الإدارة هي المسؤولة عن المعلومات الأخرى. إننا نتوقع أن يتم تزويدنا بالتقرير السنوي للشركة لعام ٢٠١٩ بتاريخ لاحق لتقريرنا. إن رأينا حول القوائم المالية لا يشمل المعلومات الأخرى وإننا لا نبدي أي تأكيد حولها.

فيما يتعلق بتدقيقنا للقوائم المالية، إن مسؤوليتنا هي قراءة المعلومات الأخرى عندما تصبح متاحة لنا، بحيث نُقيم فيما إذا كانت المعلومات الأخرى تتعارض جوهرياً مع القوائم المالية أو مع معرفتنا من خلال عملية التدقيق أو أن هذه المعلومات تحتوي ظاهرياً على أخطاء جوهرياً.

شركة التكافل للتأمين المساهمة العامة المحدودة

قائمة المركز المالي

كما في ٣١ كانون الأول ٢٠١٩

(معدلة ٣٩)			إيضاح	
١ كانون الثاني ٢٠١٨	٣١ كانون الأول ٢٠١٨	٣١ كانون الأول ٢٠١٩		
دولار أمريكي	دولار أمريكي	دولار أمريكي		
				الموجودات
				الموجودات غير المتداولة
			٣	عقارات ومعدات
٥,٨٣٨,٥٠٩	٥,٨٣٠,٠٩٠	٦,٢١٤,٠٢٩	٥	مشاريع تحت التنفيذ
-	-	١٧٧,٢٧٩	٤	حق استخدام الأصول
-	-	١,٤٣٠,٩٥٧	٦	إستثمارات عقارية
٦,٣٨١,١٥٨	٦,٩٤٣,٥١٣	٧,٢٩٩,٩٨٧	٧	موجودات مالية بالقيمة العادلة من خلال حقوق الملكية
٤,٠٥٥,٤٨٣	٣,٣٩٤,٥٠٩	٤,٣٦٣,١٣٩	٨	موجودات مالية بالكلفة المطفأة
٢٠٦,٥١٤	-	-	٩	موجودات ضريبية مؤجلة
٣٩٨,٠٢٦	٣٦٦,٢١٧	٤٨٢,٦٩٧		شيكات برسم التحصيل تستحق بعد عام
٢٩٢,٠٢٤	٤٩٠,٨٤٧	١,٥٨٩,٢٣١		
١٧,١٧١,٧١٤	١٧,٠٢٥,١٧٦	٢١,٥٥٥,٣١٩		
				الموجودات المتداولة
			١٠	نعم تكافل مدينة
٧,٤٥٦,٢٦١	٨,٣٠٩,٤٢٥	١٠,٤٤٦,٨٠٠	١١	نعم شركات التأمين ومعيدي التكافل المدينة
٦٥٦,٤٩٧	٨١٦,٥٠٣	١,١٤١,٣٧٩	٢٧	موجودات عقود معيدي التكافل
٤,٠٨٢,٠٤١	٤,٢٠٠,٥٥٤	٥,٥٢٩,٢٤٥	٨	موجودات مالية بالكلفة المطفأة
-	٢٠١,٦٧٣	-	١٢	موجودات متداولة أخرى
٨٣٢,٠٤٠	٧٥٣,٥٢١	٥٢٥,٤٧٠		شيكات برسم التحصيل تستحق خلال عام
١٠,٢١٩,٩٥٨	١٠,٦٣٦,٠٢٦	١٣,٥٠٤,١٣٩	١٣	موجودات مالية من خلال قائمة الدخل
٧٩٥,٠٠٠	٩١٣,٤٦٦	١٩٣,١١٥	١٤	النقد والنقد المعادل
١٦,٠٤٣,٣٦٠	١٧,٥٨٩,٩٧١	١٧,٩٦٦,٨٦٣		
٤٠,٠٨٥,١٥٧	٤٣,٤٢١,١٣٩	٤٩,٣٠٧,٠١١		
٥٧,٢٥٦,٨٧١	٦٠,٤٤٦,٣١٥	٧٠,٨٦٢,٣٣٠		
				مجموع الموجودات
				حقوق الملكية والمطلوبات
				حقوق الملكية
			١	رأس المال المدفوع
١٠,٠٠٠,٠٠٠	١٠,٠٠٠,٠٠٠	١٠,٠٠٠,٠٠٠		علاوة إصدار
٣٢٥,٠٠٠	٣٢٥,٠٠٠	٣٢٥,٠٠٠	١٦	إحتياطي إجباري
٦٤٨,٧٨٢	٨٩١,٥٧٧	١,١٠١,٧٣٨	١٦	إحتياطي إختياري
٥٨٨,٠٩٢	٨٣٠,٨٨٧	١,٠٤١,٠٤٨	٧	إحتياطي القيمة العادلة
(٥٨٩,٤٨٥)	(٦٣١,٧١٠)	(١,٠٥٠,٣٧٧)	٦	إحتياطي الإستثمارات العقارية
٢,٦٤١,٣٧٤	٣,٤٦٠,٧٢٧	٣,٣٠٧,٦٥٢	١٧	فروقات ترجمة عملات أجنبية
١,٠١٧,١٨٩	(٤٣٥,٥٥٨)	-		أرباح منورة
١,٠٠٨,١٧٢	١,٩٥٠,٥٣٦	٣,٦٢٣,٠٦٠		صافي حقوق الملكية
١٥,٦٣٩,١٢٤	١٦,٣٩١,٤٥٩	١٨,٣٤٨,١٢١		صندوق مشترك تكافل
			١٨	عجز صندوق مشترك التكافل
(٢,٤١٣,٢٩٧)	(٣,٧٤٢,٨٢٨)	(١,٢٠٩,٠٧٢)	١٨	قرض حسن من المساهمين
٢,٤١٣,٢٩٧	٣,٧٤٢,٨٢٨	١,٢٠٩,٠٧٢		
-	-	-		
				المطلوبات غير المتداولة
			٢١	التزامات عقود الإيجار طويلة الأجل
-	-	١,١٥٨,٢٠٨	١٩	مخصص تعويض نهاية الخدمة
٩١٢,٣٤٦	٨٠٣,٢٣٥	٩٧٨,٧٣٨	٢٦	مطلوبات ضريبية مؤجلة
٧٢١,٧٣٦	٩٤٢,٨٥٨	٩٦٣,٥٤٢	٢٠	الجزء طويل الأجل لتمويل مربحة إسلامية
٣٦,٠٨٥	-	-		
١,٦٧٠,١٦٧	١,٧٤٦,٠٩٣	٣,١٠٠,٤٨٨		
				المطلوبات المتداولة
			٢٢	مخصص الضرائب
١,٣٣٥,٩٠٠	١,٢٤١,٧٣٢	١,١٥١,٠٩٧	٢٣	نعم دائنة
١,٩٦٤,٧٦٤	٢,٤١٧,٢٩٢	٣,١٩١,٦٣٤	٢٤	نعم شركات التأمين ومعيدي التكافل الدائنة
٢,٠١٧,٠٥٩	١,٥٦٩,٣٩٥	١,٤٤٦,٦٦٤	٢٥	مطلوبات متداولة أخرى
٢,٢٨٤,٦٦٧	٢,٣٧٦,٩٥٩	٣,٠٩٥,٢٢٨	٢٧	مطلوبات عقود التكافل
٣١,٩٣٠,٧١٠	٣٤,٦٧٠,١٨٤	٤٠,٢٩٢,٥٩٤	٢١	الجزء المتداول من التزامات عقود الإيجار
-	-	٢٣٦,١٠٤	٢٠	الجزء قصير الأجل من تمويل مربحة إسلامية
٤١٤,١٨٠	٣٣,٢٠١	-		
٣٩,٩٤٧,٥٨٠	٤٢,٣٠٨,٧٦٣	٤٩,٤١٣,٧٢١		
٤١,٦١٧,٧٤٧	٤٤,٠٥٤,٨٥٦	٥٢,٥١٤,٢٠٩		
٥٧,٢٥٦,٨٧١	٦٠,٤٤٦,٣١٥	٧٠,٨٦٢,٣٣٠		
				مجموع المطلوبات
				مجموع حقوق الملكية والمطلوبات

إننا نتواصل مع مجلس الإدارة فيما يتعلق بنطاق التدقيق وتوقيتته وملاحظات التدقيق المهمة التي تتضمن أي نقاط ضعف مهمة في نظام الرقابة الداخلية التي يتم تحديدها من قبلنا خلال عملية التدقيق.

نقوم كذلك بتزويد مجلس الإدارة بما يفيد التزامنا بمتطلبات السلوك المهني المتعلقة بالاستقلالية والإفصاح لمجلس الإدارة عن كافة العلاقات والأمور الأخرى التي تظهر على أنها تؤثر على استقلاليتنا وما من شأنه الحفاظ على هذه الاستقلالية.

من تلك الأمور التي يتم التواصل حولها مع مجلس الإدارة، يتم تحديد الأمور الأكثر أهمية في تدقيق القوائم المالية كما في ٣١ كانون الأول ٢٠١٩ وهي التي تمثل أمور التدقيق الهامة، ونقوم بوصف هذه الأمور في تقرير التدقيق إلا إذا كان القانون أو التعليمات تمنع الإفصاح عن ذلك الأمر، أو في حالات نادرة جداً، عندما نرتئي عدم الإفصاح عن ذلك الأمر في تقريرنا لأن العواقب السلبية المتوقعة للإفصاح قد تفوق المنفعة العامة الناتجة عنه.

إرنست ويونغ - الشرق الأوسط

رخصة رقم ٢٠١٢/٢٠٦

سائد عبدالله

رخصة رقم ٢٠٠٣/١٠٥

٢ نيسان ٢٠٢٠

رام الله - فلسطين

تشكل الإيضاحات المرفقة من ١ إلى ٤١ جزءاً من هذه القوائم المالية

إيضاح	٢٠١٩	٢٠١٨
	دولار أمريكي	دولار أمريكي (معدلة ٣٩)
عائد إلى مشتركى التكافل		
إجمالي أقساط التكافل	٤٢,٨٧٥,٤٦٣	٤١,٢٧٣,٩٢٣
التغير في أقساط غير مكتسبة	(١,٥٣١,٩٠٦)	(٦٢٦,٠٣٧)
	٤١,٣٤٣,٥٥٧	٤٠,٦٤٧,٨٨٦
إجمالي أقساط معيدي التكافل	(٢,٩٨١,١١٤)	(٣,٣٠٤,٢٥٢)
التغير في أقساط غير مكتسبة	٣٦١,٥٢٢	(١١٥,٥٢٠)
صافي أقساط معيدي التكافل	(٢,٦١٩,٥٩٢)	(٣,٤١٩,٧٧٢)
صافي أقساط التكافل المكتسبة قبل العمولات	٣٨,٧٢٣,٩٦٥	٣٧,٢٢٨,١١٤
العمولات المقبوضة	٢٨٢,٥٢٢	٣٧٣,٦١٩
العمولات المدفوعة	(٣,٧٧٩,١٩٧)	(٣,٦٤٧,٧١٥)
صافي أقساط التكافل المكتسبة بعد العمولات	٣٥,٢٢٧,٢٩٠	٣٤,٥٣٧,٠١٨
المطالبات المتكبدة		
المطالبات المسددة	(٢٥,٧٦٣,٤١٣)	(٢٣,٨١٧,٨٩٠)
حصة معيدي التكافل من المطالبات المسددة	٢,٠٣١,٤٠٦	٢,٥٩٦,١٥٠
صافي المطالبات المسددة	(٢٣,٧٣٢,٠٠٧)	(٢١,٢٢١,٧٤٠)
التغير في احتياطي ادعاءات تحت التسوية	(٣,٧٨٣,٠٥١)	(٥,٣٥٢,٠١٤)
التغير في احتياطي الادعاءات غير المبلغ عنها (Pure)	(٤٢٧,٤٤١)	١١٦,٣٦٨
التغير في حصة معيدي التكافل من احتياطي ادعاءات تحت التسوية	٥٦٨,٢٩٨	٦٣٥,٧١٠
التغير في المشاركات والاسترداد	٣,٣١٥,٥٦٩	٢٧٣,٥٤٩
التغير في الاحتياطي الحسابي لعقود التكافل العائلي	٣,٠٣٩	٣٧,٨٩٤
التغير في حصة معيدي التكافل من الاحتياطي الحسابي لعقود التكافل العائلي	(٢,١٦٩)	(٥٣,٦٩١)
صافي المطالبات المتكبدة	(٢٤,٠٥٧,٧٦٢)	(٢٥,٥٦٣,٩٢٤)
أرباح التكافل التشغيلية للسنة	١١,١٦٩,٥٢٨	٨,٩٧٣,٠٩٤
صافي عوائد الإستثمارات	٣٧٠,٨٥٢	٤٢٠,٧٦٦
أتعاب المضاربة	(١٤٨,٣٤١)	(١٦٨,٣٠٦)
أتعاب وكالة	(٨,٥٧٥,٠٩٣)	(١٠,٣١٨,٤٣٤)
مصروف ذمم مشكوك في تحصيلها	(٢٥٣,٧٥٩)	(١٦٨,٦٦٨)
مصاريف أخرى	(٢٩,٤٣١)	(٦٧,٩٨٣)
أرباح (خسائر) التكافل للسنة	٢,٥٣٣,٧٥٦	(١,٣٢٩,٥٣١)
عائدات إلى المساهمين		
أتعاب وكالة من مشتركى التكافل	٨,٥٧٥,٠٩٣	١٠,٣١٨,٤٣٤
أتعاب مضاربة	١٤٨,٣٤١	١٦٨,٣٠٦
صافي عوائد الإستثمارات	٤٣٥,٣٤٨	٤٨٨,٩٩١
أرباح بيع عقارات ومعدات	٤,٥١٩	٨,٦٨١
مصاريف إدارية وعمامة	(٧,٥٦٢,٠٥٣)	(٦,٦٤٨,١٦٨)
(خسائر) أرباح فروقات عملة	(١,٠١١,٣٣١)	٨٦٢,٥٠٨
المحرم مقابل قرض لمخصص صندوق حاملي الوثائق	٢,٥٣٣,٧٥٦	(١,٣٢٩,٥٣١)
صافي أرباح السنة قبل الضريبة	٣,١٢٣,٦٧٣	٣,٨٦٩,٢٢١
مصروف الضريبة	(١,٠٢٢,٠٦٠)	(١,٤٤١,٢٦٧)
صافي أرباح السنة بعد الضريبة	٢,١٠١,٦١٣	٢,٤٢٧,٩٥٤
الحصة الأساسية والمخفضة للسهم من ربح السنة	٠,٢١	٠,٢٤

تشكل الإيضاحات المرفقة من ١ إلى ٤١ جزءاً من هذه القوائم المالية

إيضاح	٢٠١٩	٢٠١٨
	دولار أمريكي	دولار أمريكي (معدلة ٣٩)
ربح السنة	٢,١٠١,٦١٣	٢,٤٢٧,٩٥٤
بنود الدخل الشامل الأخرى		
بنود سيتم إعادة تصنيفها إلى قائمة الدخل في سنوات لاحقة:		
التغير المتراكم في القيمة العادلة للإستثمارات العقارية	(٢٠٨,٨٩١)	١,٠٩٨,١٥٢
مطلوبات ضريبية مؤجلة	٥٥,٨١٦	(٢٧٨,٧٩٩)
التغير المتراكم في القيمة العادلة للموجودات المالية	(٢٨٥,٠١٠)	١١٧,٧٤٥
أرباح متحققة تم قيدها في قائمة الدخل	(١٣٣,٦٥٧)	(١٥٩,٩٧٠)
فروقات ترجمة عملات أجنبية	١,٤٢٦,٧٩١	(١,٤٥٢,٧٤٧)
صافي بنود الدخل الشامل الأخرى	٨٥٥,٠٤٩	(٦٧٥,٦١٩)
صافي الدخل الشامل للسنة	٢,٩٥٦,٦٦٢	١,٧٥٢,٣٣٥

تشكل الإيضاحات المرفقة من ١ إلى ٤١ جزءاً من هذه القوائم المالية

إيضاحات حول القوائم المالية

٣١ كانون الأول ٢٠١٩

١. عام

تأسست شركة التكافل الفلسطينية للتأمين المساهمة العامة المحدودة (الشركة) بتاريخ ١٩ تشرين ثاني ٢٠٠٦، ومركزها الرئيسي في رام الله بموجب قانون الشركات رقم (١٢) لسنة ١٩٦٤ كشركة مساهمة عامة وسجلت في سجل الشركات تحت رقم (٥٦٢٦٠١١٧٩). يتركز نشاط الشركة الرئيسي في مزاولة أعمال التكافل وإعادة التكافل وفقاً لأحكام ومبادئ الشريعة الإسلامية حسبما تقرره هيئة الفتوى والرقابة الشرعية للشركة. تزاوّل الشركة نشاطاتها من خلال فروعها ومكاتبها المنتشرة في فلسطين والبالغ عددها (٢٢) فرعاً ومكتباً كما في ٣١ كانون الأول ٢٠١٩.

بلغ عدد موظفي الشركة (١٩٥) موظفاً كما في ٣١ كانون الأول ٢٠١٩، كما بلغ عدد وكلاء ومنتجي الشركة (٣١) وكلياً ومنتجاً كما في ٣١ كانون الأول ٢٠١٩.

بلغ رأس المال المصرح به والمدفوع ٨,٥٠٠,٠٠٠ دولار أمريكي موزعة على ٨,٥٠٠,٠٠٠ سهم بواقع دولار أمريكي واحد لكل سهم كما في ٣١ كانون الأول ٢٠١٥. أقرت الهيئة العامة للشركة في اجتماعها الذي عقد في ٣٠ آذار ٢٠١٦ توزيع أسهم مجانية بنسبة ١٠٪ من رأس المال المدفوع بإجمالي مبلغ ٨٥٠,٠٠٠ دولار أمريكي عن سنة ٢٠١٥ ليصبح رأس المال المدفوع ٩,٣٥٠,٠٠٠ دولار أمريكي بواقع دولار أمريكي واحد لكل سهم. قامت الشركة وبعد أخذ الموافقة من قبل هيئة سوق رأس المال الفلسطينية بتاريخ ١٠ تشرين الأول ٢٠١٧ بطرح ٦٥٠,٠٠٠ سهم للاكتتاب الثانوي مقتصرًا على مساهمي الشركة فقط وذلك بقيمة إسمية دولار أمريكي ويضاف إليها ٥,٠٠٠ دولار أمريكي كعلاوة إصدار ليصبح رأس المال المدفوع ١٠,٠٠٠,٠٠٠ موزعة على ١٠,٠٠٠,٠٠٠ سهم بواقع دولار أمريكي واحد لكل سهم.

تعتبر الشركة تابعة لشركة ترست العالمية للتأمين المساهمة العامة المحدودة (ترست) والتي تمتلك حصة مسيطرة فيها بلغت ٦٢,٤٤٪ من رأسمال الشركة، وذلك ابتداءً من ١٦ تشرين الأول ٢٠١٦ وعليه يتم توحيد القوائم المالية للشركة مع القوائم المالية لترست.

تم إقرار القوائم المالية للشركة للسنة المنتهية في ٣١ كانون الأول ٢٠١٩ من قبل مجلس إدارة الشركة بتاريخ ١١ آذار ٢٠٢٠.

٢. السياسات المحاسبية

١,٢ أسس إعداد القوائم المالية

تم إعداد القوائم المالية وفقاً لأحكام ومبادئ الشريعة الإسلامية حسبما تقرره الرقابة الشرعية للشركة وطبقاً لمعايير المحاسبة والمراجعة والضوابط للمؤسسات المالية الإسلامية الصادرة عن هيئة المحاسبة والمراجعة للمؤسسات المالية الإسلامية.

تم إعداد القوائم المالية وفقاً لمبدأ الكلفة التاريخية باستثناء الموجودات المالية بالقيمة العادلة من خلال قائمة حقوق الملكية والموجودات المالية بالقيمة العادلة من خلال قائمة الدخل والاستثمارات العقارية التي تظهر بالقيمة العادلة بتاريخ القوائم المالية.

قامت الشركة خلال العام بتحويل عملة الأساس من الشيقل الإسرائيلي إلى الدولار الأمريكي وذلك بحسب تقدير إدارة الشركة أن عملة الدولار الأمريكي تعكس واقع معاملات الشركة بصورة أفضل وتمثل عملتها الأساس.

تُطبق المعايير الصادرة عن مجلس معايير المحاسبة الدولية والتفسيرات الصادرة عن لجنة تفسيرات معايير التقارير المالية الدولية المنبثقة عن مجلس معايير المحاسبة الدولية في حال عدم وجود معايير صادرة عن هيئة المحاسبة والمراجعة للمؤسسات المالية الإسلامية ولحين صدور معايير إسلامية تحل محلها.

إن السياسات المحاسبية المتبعة في اعداد القوائم المالية متفقة مع تلك التي اتبعت في إعداد القوائم المالية للسنة المنتهية في ٣١ كانون الأول ٢٠١٨، باستثناء قيام الشركة بتطبيق معيار التقارير المالية الدولي رقم (١٦) "الإيجارات" والذي أصبح نافذ المفعول اعتباراً من ١ كانون الثاني ٢٠١٩ كما هو مبين أدناه:

تستخدم الشركة معايير التقارير المالية الدولية للأموال التي ليست مغطاة في معايير المحاسبة الصادرة عن هيئة المحاسبة والمراجعة للمؤسسات المالية الإسلامية. أصدر مجلس معايير المحاسبة الدولية التعديلات والتفسيرات التالية والتي لا تزال غير نافذة المفعول ولم يتم تبنيها بعد من قبل الشركة. سيتم تطبيق هذه التعديلات والتفسيرات عندما تصبح نافذة المفعول، والتي لا تعتقد إدارة الشركة بأن يكون لتطبيقها أثر على المركز أو الأداء المالي للشركة:

معايير التقارير المالية الدولي (١٦) عقود الإيجار

قامت الشركة بتطبيق معيار التقارير المالية الدولي رقم (١٦) وذلك لحين صدور معيار عن هيئة المحاسبة والمراجعة للمؤسسات المالية الإسلامية.

حل معيار التقارير المالية الدولي رقم (١٦) "الإيجارات" بدلاً من معيار المحاسبة الدولي رقم (١٧) "عقود الإيجار" وتفسير لجنة تفسير معايير التقارير المالية الدولية رقم (٤) "تحديد ما إذا كان الاتفاق يحتوي على عقد إيجار" وتفسيرات لجنة تفسير معايير المحاسبة الدولية رقم (١٥) "عقود الإيجار التشغيلية - الحوافز" ورقم (٢٧) "تقييم محتوى العمليات التي تتضمن الصيغة القانونية لعقود الإيجار". يحدد المعيار المبادئ المتعلقة بالاعتراف والقياس والعرض والافصاح للإيجارات. ويتطلب المعيار من المستأجرين الاعتراف بمعظم عقود الإيجار وفقاً لنموذج موحد في قائمة المركز المالي.

إن الاعتراف بعقود الإيجار للمؤجرين بموجب معيار التقارير المالية الدولي رقم (١٦) لم يتغير إلى حد كبير بالمقارنة مع متطلبات معيار المحاسبة الدولي رقم (١٧). سيستمر المؤجر في تصنيف عقود الإيجار إما كعقود تشغيلية أو تمويلية باستخدام مبادئ مماثلة لتلك المستخدمة في معيار المحاسبة الدولي رقم (١٧). وبالتالي، لم يؤثر تطبيق معيار التقارير المالية الدولي رقم (١٦) على عقود الإيجار التي تكون فيها الشركة هي المؤجر.

قامت الشركة بتطبيق معيار التقارير المالية الدولي رقم (١٦) بطريقة الأثر الرجعي المعدل بتاريخ التطبيق في ١ كانون الثاني ٢٠١٩، وبناءً عليه لم يتم تعديل القوائم المالية للسنة السابقة. قررت الشركة استخدام طريقة الانتقال العملية والتي تسمح بتطبيق المعيار فقط على العقود التي تم تحديدها سابقاً على أنها عقود إيجار وفقاً لمعيار المحاسبة الدولي رقم (١٧) وتفسيرات لجنة تفسيرات معايير التقارير المالية الدولية رقم (٤) في تاريخ التطبيق. فيما يلي أثر تطبيق معيار التقارير المالية الدولي رقم (١٦):

فيما يلي أثر الزيادة على قائمة المركز المالي كما في ١ كانون الثاني ٢٠١٩:

٢٠١٩	موجودات
دولار أمريكي	حق استخدام الأصول
١,٣١٨,٣٥٥	دفعات مقدمة
(٦٣,١١٢)	مطلوبات
١,٢٥٥,٢٤٣	التزامات عقود الإيجار
-	حقوق الملكية

(أ) طبيعة أثر تطبيق معيار التقارير المالية الدولي رقم (١٦)

يوجد لدى الشركة عقود إيجار مختلفة لبعض الممتلكات والمعدات قبل تطبيق معيار التقارير المالية الدولي رقم (١٦). كانت الشركة تقوم بتصنيف عقود الإيجار (التي تكون فيها الشركة كطرف مستأجر) عند بدايتها إما كعقود إيجار تمويلية أو عقود إيجار تشغيلية. حيث كان يتم تصنيف عقد الإيجار على أنه عقد إيجار تمويلي في حال كان العقد يقوم بتحويل كافة المخاطر والمنافع الجوهرية المرتبطة بامتلاك الأصل المستأجر إلى الشركة. عدا عن ذلك، كان يتم تصنيف العقد على أنه عقد إيجار تشغيلي. كانت الشركة تقوم برسملة عقود الإيجار التمويلي عند بداية العقد بالقيمة العادلة للأصل المستأجر أو بالقيمة الحالية المخصومة لدفعات الإيجار ايهما اقل. ويتم الاعتراف بدفعات الإيجار الفعلية مقسمة ما بين العائد على عقد الإيجار (المعترف بها كمصاريف تمويل) وتخفيض التزامات عقود الإيجار. في حالة عقود الإيجار التشغيلية، لم تكن الشركة تقوم برسملة الاصل المستأجر ولكن يتم الاعتراف بدفعات الإيجار كمصروف إيجار في قائمة الدخل على أساس القسط الثابت وعلى مدة الإيجار. ويتم الاعتراف بالإيجار المدفوع مقدماً والإيجار المستحق في الأرصدة المدينة والدائنة الأخرى على التوالي.

عند تطبيق معيار التقارير المالية الدولي رقم (١٦)، قامت الشركة باستخدام طريقة موحدة للاعتراف بجميع عقود الإيجار، باستثناء عقود الإيجار قصيرة الأجل وعقود الإيجار للأصول منخفضة القيمة. يقدم المعيار متطلبات تطبيق محددة وحلول عملية، والتي قامت الشركة باستخدامها عند تطبيق المعيار.

• عقود الإيجار التي تم الاعتراف بها سابقاً كعقود إيجار تشغيلية

قامت الشركة بالاعتراف بموجودات حق استخدام الأصول ومطلوبات الإيجار لعقود الإيجار التي تم تصنيفها سابقاً كعقود إيجار تشغيلية، باستثناء عقود الإيجار قصيرة الأجل وعقود ايجار الأصول منخفضة القيمة. تم الاعتراف بموجودات حقوق الاستخدام لمعظم عقود الإيجار بناءً على القيمة الدفترية كما لو ان المعيار كان مطبقاً منذ بداية العقد، بصرف النظر عن استخدام معدل الاقتراض بتاريخ التطبيق. قامت الشركة بالاعتراف بأصل حق الاستخدام لبعض عقود الإيجار باستخدام قيمة التزام الإيجار بعد تعديلها بقيمة مدفوعات الإيجار المقدمة وقيمة الإيجارات المستحقة ذات الصلة والمعترف بها سابقاً. تم الاعتراف بالتزامات الإيجار بناءً على القيمة الحالية لدفعات الإيجار المتبقية، مخصومة باستخدام معدل الاقتراض بتاريخ التطبيق.

قامت الشركة أيضاً باستخدام الحلول العملية المتاحة وفقاً للمعيار بحيث:

- استخدمت معدل خصم واحد لأي مجموعة من عقود الإيجار والتي لها خصائص متشابهة.
- استبعدت الشركة التكاليف المباشرة الأولية عند قياس حق استخدام الأصل في تاريخ التطبيق.
- استخدمت الشركة معلومات لاحقة عند تحديد مدة عقد الإيجار للعقود التي تحتوي على خيارات لتمديد أو إنهاء عقد الإيجار.

(ب) المبالغ التي تم الاعتراف بها في قائمة المركز المالي وقائمة الدخل

يوضح الجدول ادناه القيمة الدفترية لحقوق استخدام الأصول والتزامات عقود الإيجار والحركة عليها خلال السنة المنتهية في ٣١ كانون الأول ٢٠١٩:

كما في ١ كانون الثاني ٢٠١٩	حقوق استخدام أصول	التزامات عقود الإيجار
١,٣١٨,٣٥٥	١,٢٥٥,٢٤٣	١,٢٥٥,٢٤٣
(٢٢٤,٨٧٩)	-	-
٢٢٦,٦٧٢	٢٢٦,٦٧٢	٢٢٦,٦٧٢
-	٥٧,٢٤٥	٥٧,٢٤٥
-	(٢٤٩,٦٣٢)	(٢٤٩,٦٣٢)
١١٠,٨٠٩	١٠٤,٧٨٤	١٠٤,٧٨٤
١,٤٣٠,٩٥٧	١,٣٩٤,٣١٢	١,٣٩٤,٣١٢

(ج) فيما يلي السياسات المحاسبية الجديدة للشركة والتي تم تطبيقها من تاريخ تطبيق معيار التقارير المالية الدولي رقم (١٦):

حق استخدام الأصول

تقوم الشركة بالاعتراف بموجودات حق الاستخدام في تاريخ بدء عقد الإيجار (أي، التاريخ الذي يكون الأصل فيه قابل للاستخدام). يتم الاعتراف بحق استخدام الأصل بالتكلفة، بعد تنزيل الاستهلاك المتراكم وخسائر التدني في القيمة، ويتم تعديل القيمة عند إعادة تقييم التزامات عقود الإيجار.

تتضمن تكلفة حق استخدام الأصل قيمة التزامات عقود الإيجار المعترف بها، بالإضافة إلى التكاليف الأولية المباشرة المتكبدة، ودفعات الإيجار التي تمت في أو قبل تاريخ بدء العقد، مطروحاً منها أي حوافز مستلمة متعلقة بعقد الإيجار. في حال لم تكن الشركة متيقنة من الحصول على ملكية الأصل المستأجر في نهاية مدة العقد، يتم استهلاك قيمة حق استخدام الأصل المعترف به على أساس القسط الثابت على مدار العمر الإنتاجي للأصل أو مدة عقد الإيجار ايهما أقل. تخضع موجودات حق استخدام الأصل إلى اختبار التدني في القيمة.

التزامات عقود الإيجار

تقوم الشركة في تاريخ بدء عقد الإيجار، بالاعتراف بالتزامات عقد الإيجار بالقيمة الحالية المخصومة لدفعات الإيجار التي يتعين دفعها خلال مدة العقد. تتضمن دفعات الإيجار الدفعية الثابتة (والتي في مضمونها تعتبر دفعات إيجار ثابتة) مطروحاً منها حوافز الإيجار المستحقة ودفعات الإيجار المتغيرة التي تعتمد على مؤشرات أو نسب متفق عليها وفقاً لشروط العقد، والمبالغ المتوقع تحصيلها بموجب ضمانات القيمة المتبقية. تتضمن دفعات الإيجار أيضاً قيمة ممارسة خيار الشراء والذي من المؤكد أن تمارسه الشركة بالإضافة إلى قيمة غرامات إنهاء عقد الإيجار، إذا كانت الشركة تنوي ان تمارس خيار الإنهاء وفقاً لشروط العقد.

يتم الاعتراف بدفعات الإيجار المتغيرة التي لا تعتمد على مؤشرات أو معدلات متفق عليها وفقاً لشروط العقد كمصاريف في الفترة التي يقع فيها الحدث أو الشرط الذي يؤدي إلى دفع تلك المبالغ.

عند احتساب القيمة الحالية لدفعات الإيجار، تستخدم الشركة لغايات خصم دفعات الإيجار المستقبلية معدل الاقتراض عند بدء الإيجار إذا كان سعر العائد الضمني في عقد الإيجار غير قابل للتحديد. لاحقاً يتم زيادة التزامات الإيجار بقيمة العائد المستحق ويتم تخفيضها بقيمة دفعات الإيجار الفعلية. بالإضافة إلى ذلك، يتم إعادة قياس القيمة الدفترية لالتزامات الإيجار إذا كان هناك أي تعديل أو تغيير على مدة الإيجار أو عند حدوث اي تغيير على الدفعات التي في مضمونها تعتبر دفعات إيجار ثابتة أو عند تغير التقييم المتعلق بشراء الأصل. بلغ معدل الخصم المستخدم لغايات خصم دفعات الإيجار ٥٪ في حين بلغ معدل الفترة الزمنية المتوقعة لدفعات الإيجار المستقبلية ٧ سنوات.

عقود الإيجار قصيرة الأجل وعقود ايجار الأصول منخفضة القيمة

تقوم الشركة بتطبيق الإعفاء المتعلق بالاعتراف بعقود الإيجار قصيرة الاجل على بعض عقود الإيجار قصيرة الأجل (أي: عقود الإيجار التي تبلغ مدتها ١٢ شهراً أو أقل من تاريخ البدء ولا تتضمن خيار شراء الاصل). كما تقوم الشركة أيضاً بتطبيق الإعفاء المتعلق بعقود الإيجار للأصول منخفضة القيمة على بعض عقود الإيجار للأصول التي تعتبر منخفضة القيمة. يتم الاعتراف بدفعات الإيجار لعقود الإيجار قصيرة الأجل وعقود إيجار الأصول منخفضة القيمة كمصروف ايجار على أساس القسط الثابت وعلى مدة الإيجار.

التقديرات الهامة المتعلقة بتحديد مدة عقد الإيجار للعقود التي تتضمن خيار تجديد العقد

تقوم الشركة بتحديد مدة عقد الإيجار على أنها المدة غير القابلة للإلغاء، مع الأخذ بعين الاعتبار الفترات المشمولة بخيار تمديد عقد الإيجار إذا كان من المؤكد أن تتم ممارسة هذا الخيار، أو أي فترات متعلقة بخيار إنهاء عقد الإيجار، إذا كان من المؤكد ألا تقوم الشركة بممارسة هذا الخيار. بموجب بعض عقود الإيجار يوجد لدى الشركة الحق في استئجار الأصول لفترات إضافية. تقوم الشركة ببعض التقديرات عند تقييم ما إذا كان من المؤكد ممارسة خيار التجديد.

وهذا يعني، أن الشركة تأخذ بعين الاعتبار جميع العوامل ذات الصلة التي تشكل حافزا اقتصاديا لممارسة خيار التجديد. لاحقا لتاريخ البدء، تقوم الشركة بإعادة تقييم مدة عقد الإيجار في حال حصول حدث هام أو تغيير في الظروف الواقعة تحت سيطرتها الأمر الذي قد يؤثر على قدرتها على ممارسة (أو عدم ممارسة) خيار التجديد (على سبيل المثال، تغيير في استراتيجية العمل).

قامت الشركة بتضمين فترة التجديد كجزء من مدة عقد الإيجار نظراً لأهمية هذه الأصول في عملياتها التشغيلية. ان مدة العقد غير القابلة للإلغاء لبعض هذه الأصول تعتبر قصيرة نسبياً وفي حال الغاء تلك العقود فإن العمليات التشغيلية ستأثر بشكل سلبي في حال عدم وجود بدائل لتلك الأصول.

تفسير رقم (٢٣) لجنة تفسيرات التقارير المالية الدولية - عدم التأكد حول معالجة ضريبة الدخل

يوضح هذا التفسير المعالجة المحاسبية لضريبة الدخل عند وجود درجة من عدم التأكد فيما يتعلق بالضريبة والتي تؤثر على تطبيق معيار المحاسبة الدولي رقم (١٢). لا ينطبق التفسير على الضرائب والرسوم غير المتضمنة في نطاق معيار المحاسبة الدولي رقم (١٢) ولا تتضمن متطلبات خاصة للرسوم والغرامات المتعلقة بالمعالجات الضريبية الغير مؤكدة. يجب على الشركة تحديد ما اذا كان يجب اعتبار كل معالجة ضريبية غير مؤكدة على حدى أو اعتبارها مع معالجات ضريبية أخرى. لم ينتج أي أثر عن تطبيق هذه التعديلات على القوائم المالية للشركة.

معايير التقارير المالية الدولية والتفسيرات الجديدة والتعديلات الصادرة وغير النافذة بعد

إن المعايير المالية الدولية والتفسيرات الجديدة والتعديلات الصادرة وغير النافذة بعد حتى تاريخ القوائم المالية مدرجة أدناه، وستقوم الشركة بتطبيق هذه التعديلات ابتداءً من تاريخ التطبيق الإلزامي:

معايير التقارير المالية الدولية رقم (١٧) عقود التأمين

يقدم المعيار نموذجاً شاملاً للاعتراف والقياس والعرض والايضاحات المتعلقة بعقود التأمين. ويحل هذا المعيار محل معيار التقارير المالية الدولية رقم (٤) - عقود التأمين. ينطبق المعيار على جميع أنواع عقود التأمين (مثل عقود الحياة وغيرها من عقود التأمين المباشرة وعقود إعادة التأمين) دون النظر للمنشأة المصدرة لعقد التأمين، كما ينطبق على بعض الضمانات والأدوات المالية التي تحمل خاصية المشاركة. ان الإطار العام للمعيار يتضمن استخدام طريقة الرسوم المتغيرة وطريقة توزيع الأقساط.

سيتم تطبيق هذا المعيار اعتباراً من ١ كانون الثاني ٢٠٢١ مع ارقام المقارنة، مع السماح بالتطبيق المبكر شريطة ان المنشأة طبقت معيار التقارير المالية الدولية رقم (٩) ومعيار التقارير المالية الدولية رقم (١٥) قبل أو مع تطبيق معيار التقارير المالية الدولية رقم (١٧). تقوم الشركة بعمل تقييماً مفصلاً لتأثير معيار التقارير المالية الدولية رقم (١٧).

تعديلات على معيار المحاسبة الدولي رقم (١) ومعيار المحاسبة الدولي رقم (٨): تعريف "جوهرى"

أصدر المجلس الدولي للمحاسبة تعديلات على معيار المحاسبة الدولي رقم (١) - عرض القوائم المالية ومعيار المحاسبة الدولي رقم (٨) - السياسات المحاسبية والتغيرات في التقديرات والأخطاء المحاسبية لتوحيد تعريف ما هو "جوهرى" ضمن المعايير كافة وتوضيح جوانب معينة من التعريف. ينص التعريف الجديد على أن "المعلومات تعتبر جوهرية إذا نتج عن حذفها أو إغفالها أو إخفاءها، تأثير بشكل معقول على القرارات التي يتخذها المستخدمون الأساسيون للقوائم المالية للأغراض العامة على أساس تلك القوائم المالية، والتي توفر معلومات مالية محددة حول المنشأة". يتم تطبيق هذا التعديل للفترات التي تبدأ في أو بعد ١ كانون الثاني ٢٠٢٠.

من غير المتوقع أن يكون للتعديلات على تعريف ما هو "جوهرى" أثر على القوائم المالية للشركة.

معايير المحاسبة المالية رقم (٣٠) التدني في القيمة والخسائر الائتمانية والارتباطات والالتزامات

يبين هذا المعيار المعالجة المحاسبية المتعلقة بالتدني والخسائر الائتمانية المتوقعة للتمويلات والاستثمارات والالتزامات ذات المخاطر العالية في المؤسسات المالية الإسلامية. ان متطلبات هذا المعيار بخصوص الخسائر الائتمانية المتوقعة مشابهة إلى حد كبير لمتطلبات معيار التقارير المالية الدولية رقم (٩). إن تاريخ التطبيق الإلزامي للمعيار هو الأول من كانون الثاني ٢٠٢٠. سوف تقوم الشركة بدراسة أثر المعيار لاحقاً، هذا وفي نظر الإدارة لا يوجد أية فروقات جوهرية في تطبيق المعيارين.

معايير المحاسبة المالية رقم (٣١) "الوكالة بالاستثمار"

حدد هذا المعيار المبادئ المحاسبية ومتطلبات إعداد التقارير للمعاملات والأدوات الخاصة بوكالة الاستثمار (الوكالة ثنائية الاستثمار)، في أيدي كل من المدير والوكيل. يسري مفعول هذا المعيار من ١ كانون الأول ٢٠٢٠ أو بعد ذلك. يتطلب المعيار من المدير تقييم طبيعة الاستثمار باعتباره إما أ- استثماراً تمريبياً أو ب- مشروع وكالة.

الاستثمار التمريبي هو الاستثمار الذي تكون فيه مشاركة الوكيل، وكذلك خيارات قابلية نقل الأداة محدودة ويأخذ المستثمر بشكل أساسي التعرض المباشر للموجودات الأساسية. يجب على المستثمر تطبيق نهج الاستثمار التمريبي لاستثماراته في أدوات وكالة الاستثمار؛ إلا إذا اختار تطبيق نهج مشروع الوكالة.

بموجب هذا النهج، يجب على المدير في البداية الاعتراف بالموجودات التي تستند إليها ترتيبات الوكالة في دفاتر حساباته بتطبيق مبادئ الاعتراف المبدئي حسب الاقتضاء بما يتماشى مع معايير المحاسبة الإسلامية الدولية المعنية.

يجوز للمدير أن يختار تطبيق نهج مشروع الوكالة إذا وفقط، إذا كان عقد وكالة الاستثمار يفي بأي من الشروط المطلوبة بموجب شروط معينة. بموجب هذا النهج، يجب حساب الاستثمار في دفاتر المستثمر الذي يطبق "طريقة حقوق الملكية"؛ عندما يتم الاعتراف بالاستثمار مبدئياً بالتكلفة وبعد ذلك يتم قياسه في نهاية الفترة المالية بالقيمة الدفترية ويتم تعديله لتشمل حصة المستثمر في ربح أو خسارة مشروع الوكالة.

من وجهة نظر الوكيل، يتطلب المعيار أنه عند بدء المعاملة يجب على الوكيل الاعتراف بترتيب الوكالة بموجب نهج خارج الميزانية العمومية لأن الوكيل لا يتحكم في الأصول / الأعمال ذات الصلة. ومع ذلك، هناك استثناءات لنهج خارج الميزانية حيث أنه بموجب اعتبارات إضافية ملحقه بالأداة بناءً على وكالة الاستثمار قد يفرض نفس الشيء على أنه حساب في الميزانية.

قد يحتفظ الوكيل بترتيبات الاستثمار متعددة المستويات. بموجب هذا الترتيب، ستقوم الشركة بإعادة استثمار أموال الوكالة في عقد ثانوي. يجب حساب هذه العقود الثانوية بما يتماشى مع متطلبات معايير المحاسبة الإسلامية الدولية المعنية في دفاتر الوكيل.

ستقوم إدارة الشركة بتقييم تأثير هذا المعيار على البيانات المالية عند التطبيق الأولي.

معيار المحاسبة المالية رقم (٣٢) "الإجارة"

يحل هذا المعيار محل معيار المحاسبة المالية رقم (٨) "الإجارة والإجارة المنتهية بالتمليك". يهدف المعيار إلى وضع مبادئ لتصنيف معاملات نوع الإجارة والاعتراف بها وقياسها وعرضها والإفصاح عنها، بما في ذلك أشكالها المختلفة التي تدخل فيها الشركة، سواء من حيث قدرات المؤجر والمستأجر. قامت الشركة بتطبيق معيار التقارير المالية الدولي رقم (١٦) بشكل اختياري، وقد تم إصدار معيار المحاسبة للمؤسسات المالية الإسلامية رقم (٣٢) "عقود الإيجار" في ٣٠ كانون الأول ٢٠١٩ وهو نافذ التطبيق للفترات المالية التي تبدأ في ١ كانون الثاني ٢٠٢٠. سوف تقوم الشركة بدراسة أثر المعيار لاحقاً، هذا وفي نظر الإدارة لا يوجد أية فروقات جوهرية في تطبيق المعيارين.

معيار المحاسبة المالية رقم (٣٣) "الاستثمار في الصكوك والأسهم والأدوات المماثلة"

يهدف هذا المعيار إلى وضع مبادئ لتصنيف، الاعتراف، القياس، العرض، والإفصاح عن الاستثمار في الصكوك والأسهم وغيرها من أدوات الاستثمار المماثلة التي تقوم بها المؤسسة المالية الإسلامية. يحدد المعيار أنواع الأدوات الرئيسية للاستثمارات المتوافقة مع الشريعة الإسلامية والمعالجات المحاسبية الأولية بما يتناسب مع النموذج المميز ونموذج العمل للمؤسسة التي يتم بموجبها إجراء الاستثمارات وإدارتها والاحتفاظ بها.

يحل هذا المعيار محل معيار المحاسبة الإسلامية المالية رقم (٢٥) "الاستثمار في الصكوك" ويكون ساري المفعول ابتداءً من ١ كانون الأول ٢٠٢٠ أو بعد ذلك. تتوقع إدارة الشركة أن تطبيق هذا المعيار لن يكون له أي تأثير على القوائم المالية للشركة في سنة التطبيق الأولية.

معيار المحاسبة المالية رقم (٣٤) "التقارير المالية لحملة الصكوك"

يحدد هذا المعيار مبادئ المحاسبة ومتطلبات الإبلاغ عن الأصول الأساسية لأداة الصكوك. يتطلب من المنشئ إعداد أو التسبب في إعداد تقارير التمويل حسب الحاجة بموجب هذا المعيار. يسري هذا المعيار من الفترات المالية التي تبدأ في أو بعد ١ كانون الأول ٢٠٢٠. تتوقع إدارة الشركة أن تطبيق هذا المعيار لن يكون له أي تأثير على القوائم المالية للشركة في سنة التطبيق الأولية.

معيار المحاسبة المالية رقم (٣٥) "احتياطات المخاطر"

يحدد هذا المعيار مبادئ المحاسبة والتقارير المالية لاحتياطات المخاطر بما يتماشى مع أفضل الممارسات العالمية للمحاسبة وإدارة المخاطر. يكمل هذا المعيار معيار المحاسبة المالية رقم (٣٠) "انخفاض القيمة وخسائر الائتمان والالتزامات الشاقة". كلا المعيارين المحاسبين الإسلاميين الماليين رقم (٣٥) و (٣٠) يجلان معاً محل معيار المحاسبة المالية رقم (١١) السابق "الأحكام والاحتياطات". يجب أن يكون هذا المعيار سارياً بدءاً من ١ كانون الأول ٢٠٢١ أو بعد ذلك، مع السماح بالتطبيق المبكر، فقط إذا تم تطبيق معيار المحاسبة المالية رقم (٣٠) مبكراً. تتوقع إدارة الشركة أن تطبيق هذا المعيار لن يكون له أي تأثير على القوائم المالية للشركة في سنة التطبيق الأولية.

٣,٢ الأسس والتقديرات

إن إعداد القوائم المالية وتطبيق السياسات المحاسبية يتطلب من إدارة الشركة القيام بتقديرات وإجتهادات تؤثر في مبالغ الموجودات والمطلوبات المالية والإفصاح عن الالتزامات المحتملة. كما أن هذه التقديرات والإجتهادات تؤثر في الإيرادات والمصاريف والمخصصات وكذلك في التغييرات في القيمة العادلة التي تظهر ضمن حقوق الملكية. وبشكل خاص يتطلب من إدارة الشركة إصدار أحكام وإجتهادات هامة لتقدير مبالغ التدفقات النقدية المستقبلية وأوقاتها. إن التقديرات المذكورة مبنية بالضرورة على فرضيات وعوامل متعددة لها درجات متفاوتة من التقدير وعدم التيقن وإن النتائج الفعلية قد تختلف عن التقديرات وذلك نتيجة التغييرات الناجمة عن أوضاع وظروف تلك التقديرات في المستقبل.

فيما يلي تفاصيل الإجهادات الرئيسية التي قامت بها الشركة:

مخصص تدني الذمم المدينة

تقدم الشركة خدماتها لقاعدة من عملائها ضمن شروط تسهيلات معينة. عندما يتوفر لدى إدارة الشركة أدلة موضوعية بأن بعض هذه الديون لن يتم تحصيلها فإن إدارة الشركة تستخدم تقديرات معينة بناء على خبرات سابقة لتحديد مبالغ الديون المشكوك في تحصيلها.

القيمة العادلة للأدوات المالية

عندما لا يمكن الحصول على القيمة العادلة للموجودات والمطلوبات المالية الظاهرة في قائمة المركز المالي من الأسواق النشطة، يتم استخدام تقنيات تقييم مثل نموذج خصم التدفقات النقدية.

إن المدخلات المستخدمة في هذه النماذج تكون مأخوذة من الأسواق حيثما كان ذلك ممكناً، يتم الإعتماد على درجة من التقديرات والأحكام للوصول إلى القيمة العادلة. إن هذه التقديرات تشمل تأثير عوامل على المدخلات المستخدمة، مثل مخاطر السيولة ومخاطر الائتمان والتقلبات الأخرى.

إن التغيير في الافتراضات حول هذه العوامل يمكن أن يؤثر على القيمة العادلة للأدوات المالية.

الاستثمارات العقارية

يتم تحديد القيم العادلة للاستثمارات عن طريق مخمين عقارات معتمدين لدى هيئة سوق رأس المال الفلسطينية. تستند القيم العادلة على القيم السوقية. والتي تكون بمثابة المبلغ المقدر الذي يمكن في مقابلة مبادلة العقار في التقييم بين البائع والمشتري الراغبين في معاملة تجارية حرة بعد التسويق المناسب الذي يتصرف فيه الأطراف عن معرفة وإطلاع.

التدني في قيمة الإستثمارات

تعتبر الشركة الإستثمارات المصنفة كموجودات مالية بالقيمة العادلة كإستثمارات منخفضة القيمة عند وجود تدني هام أو منذ فترة طويلة في القيمة العادلة إلى أقل من الكلفة أو عند وجود أدلة موضوعية أخرى على التدني.

تدني الموجودات المالية التي تظهر بالكلفة

تقوم إدارة الشركة بمراجعة دورية للموجودات المالية والتي تظهر بالكلفة لتقدير أي تدني في قيمتها ويتم أخذ هذا التدني في قائمة الدخل للسنة.

الأعمار الإنتاجية للموجودات الملموسة

تقوم الإدارة بإعادة تقدير الأعمار الإنتاجية للموجودات الملموسة بشكل دوري لغايات احتساب الاستهلاكات السنوية اعتماداً على الحالة العامة لتلك الموجودات وتقديرات الأعمار الإنتاجية المتوقعة في المستقبل، ويتم أخذ خسارة التدني (إن وجدت) إلى قائمة الدخل.

المخصص للمطالبات غير المسددة (الإدعاءات تحت التسوية)

يتم تقدير المطالبات غير المدفوعة بناءً على الافتراضات المتعلقة بتقدير المبالغ المستحقة لحاملي الوثائق وأطراف أخرى والناشئة من المطالبات بموجب عقود التكافل.

يتم تكوين مخصص لقاء القضايا المقامة ضد الشركة اعتماداً على دراسة قانونية معدة من قبل محامي الشركة والتي بموجبها يتم تحديد المخاطر المحتمل حدوثها في المستقبل، ويعاد النظر في تلك الدراسات بشكل دوري.

يتم عمل تقديرات للتكلفة النهائية المتوقعة للمطالبات المتكبدة والتي لم يبلغ عنها حتى تاريخ إعداد قائمة المركز المالي، حيث تقوم الإدارة بتقدير تكلفة المطالبات غير المبلغ عنها باستخدام إحصائيات محددة على أساس الخبرة السابقة. تحتسب هذه التقديرات بالضرورة على إفتراضات تتعلق بعوامل عديدة وبدرجات متفاوتة من التقدير وعدم التيقن. هذا وقد تختلف القيم الفعلية عن هذه التقديرات والتي يتم تعديلها في المستقبل.

مخصص الضرائب

تقوم الشركة باقتطاع مخصصات الضريبة وفقاً للمعيار المحاسبي الدولي رقم (١٢) وبموجب النسب الضريبية المقررة وفقاً للقوانين والأنظمة والتعليمات السارية المفعول في فلسطين. يقضي هذا المعيار بالإعتراف بالفروقات الزمنية المؤقتة كما بتاريخ قائمة المركز المالي، كضرائب مؤجلة، نتيجة لذلك قد يترتب على الشركة قيد موجودات أو مطلوبات ضريبية مؤجلة.

إن الضرائب المؤجلة هي الضرائب المتوقعة دفعها أو إستردادها نتيجة الفروقات الزمنية المؤقتة بين قيمة الموجودات أو المطلوبات في القوائم المالية والقيمة التي يتم احتساب الربح الضريبي على أساسها. يتم احتساب الضرائب المؤجلة باستخدام طريقة الالتزام بقائمة المركز المالي وتحتسب الضرائب المؤجلة وفقاً للنسب الضريبية التي يتوقع تطبيقها عند تسوية الالتزام الضريبي أو التحقق من الموجودات الضريبية المؤجلة.

تحسب مصاريف الضرائب المستحقة على أساس الأرباح الخاضعة للضريبة، وتختلف الأرباح الخاضعة للضريبة عن الأرباح المعلنة في القوائم المالية لأن الأرباح المعلنة تشمل إيرادات غير خاضعة للضريبة أو مصاريف غير قابلة للتزليل في السنة المالية وإنما في سنوات لاحقة أو خسائر متراكمة مقبولة ضريبياً أو بنوداً ليست خاضعة أو مقبولة للتزليل لأغراض ضريبية.

يتم إجراء تقاص بين الموجودات الضريبية المؤجلة والمطلوبات الضريبية المؤجلة وإظهار المبلغ الصافي في القوائم المالية الموحدة فقط عندما تتوفر الحقوق القانونية الملزمة وكذلك عندما يتم تسويتها على أساس التقاص أو يكون تحقق الموجودات وتسوية المطلوبات في نفس الوقت.

٤,٢ ملخص لأهم السياسات المحاسبية

تحقق الإيرادات

عقود التكافل

يتم تسجيل اقساط التكافل الناتجة عن عقود التكافل كإيرادات للسنة (اقساط تكافل مكتسبة) على أساس الفترات الزمنية المستحقة وبما يتناسب مع فترة تغطية تلك العقود. يتم تسجيل اقساط التكافل غير المكتسبة من خلال عقود التكافل كما بتاريخ القوائم المالية ضمن المطلوبات كاقساط تكافل غير مكتسبة، باستثناء الاعتراف بإيرادات رسوم الأقساط المكتسبة عند قبضها.

يتم قيد الإذاعات ومصاريف تسويات الخسائر المتكبدة ضمن قائمة الدخل على أساس قيمة الإلتزام المتوقع للتعويض العائد إلى حملة عقود التكافل أو إلى أطراف أخرى متضررة.

عوائد الموجودات المالية

يتم إثبات إيرادات العوائد عند تحققها باستخدام طريقة العائد الفعلي، بناءً على المعدل المستخدم لحصم التدفقات النقدية المستقبلية المتوقعة خلال العمر الإنتاجي المتوقع للموجود المالي نسبة إلى صافي قيمته الدفترية.

إيرادات أرباح أسهم

تتحقق أرباح أو خسائر تداول الإستثمارات في الموجودات المالية عند إتمام عملية التداول، ويتم الإعتراف بأرباح توزيعات الأسهم من الشركات المستثمر بها عند نشوء حق لاستلامها.

تحقق المصاريف

يتم إطفاء كافة العمولات والتكاليف الأخرى للحصول على عقود التكافل الجديدة أو المجددة في قائمة الدخل في سنة حدوثها. ويتم الإعتراف بالمصاريف الأخرى بناءً على أساس الاستحقاق.

تصنيف البنود المتداولة وغير المتداولة

تقوم الشركة بعرض الموجودات والمطلوبات في قائمة المركز المالي على أساس تصنيفها كمتداولة أو غير متداولة.

تكون الموجودات متداولة في الحالات التالية:

- من المتوقع أن تتحقق أو تهدف إلى بيعها أو استهلاكها في عمليات التشغيل العادية
- محتفظ بها لغرض المتاجرة
- من المتوقع أن تتحقق خلال فترة إثني عشر شهراً بعد تاريخ القوائم المالية
- النقد والنقد المعادل باستثناء النقد المقيد لأغراض التبادل أو المستخدم لتسيط مطلوبات لا تتجاوز فترة إثني عشر شهراً بعد تاريخ القوائم المالية.

أما باقي الموجودات الأخرى فيتم تصنيفها موجودات غير متداولة.

تكون المطلوبات متداولة في الحالات التالية:

- من المتوقع تسديدها ضمن عمليات التشغيل العادية
- محتفظ بها لغرض المتاجرة
- مستحقة الدفع ضمن فترة إثني عشر شهراً بعد تاريخ القوائم المالية
- لا يوجد قيود أو شروط لتأجيل تسديد المطلوبات بمدة لا تتجاوز إثني عشر شهراً بعد تاريخ القوائم المالية.

أما باقي المطلوبات الأخرى فيتم تصنيفها مطلوبات غير متداولة.

يتم تصنيف الموجودات والمطلوبات الضريبة المؤجلة كموجودات ومطلوبات متداولة.

المطالبات المتكبدة

تتكون المطالبات المتكبدة من الإذاعات المدفوعة خلال السنة والتغير في مخصص الإذاعات.

تشمل المطالبات المتكبدة كل المبالغ المدفوعة خلال العام، سواء كانت تخص السنة الحالية أو السنوات السابقة. تمثل الإذاعات تحت التسوية أعلى قيمة مقدرة لتسوية كافة الإذاعات الناتجة عن أحداث حصلت حتى تاريخ قائمة المركز المالي ولكن لم يتم تسويتها بعد. يتم إحتساب الإذاعات تحت التسوية على أساس أفضل معلومات متوفرة كما في تاريخ القوائم المالية وتشمل مخصص للإذاعات غير المبلغ عنها.

إستثمارات في موجودات مالية

يتم قيد عمليات الشراء والبيع العادية للموجودات المالية في تاريخ الصفقة وهو تاريخ الإلتزام بشراء أو بيع الموجودات المالية. إن عمليات الشراء والبيع العادية للموجودات المالية هي تلك التي يتم فيها تحويل الموجودات المالية خلال الفترة المحددة وفقاً للقوانين أو وفقاً لما هو متعارف عليه في أنظمة السوق. يتم قيد الموجودات المالية عند الشراء بالقيمة العادلة ويتم إضافة مصاريف الإقتناء المباشرة، باستثناء الموجودات المالية بالقيمة العادلة من خلال قائمة الدخل والتي يتم قيدها بشكل مبدئي بالقيمة العادلة. لاحقاً للإعتراف المبدئي، يتم قياس الموجودات المالية وفقاً لتصنيفها كما يلي:

موجودات مالية بالكلفة المطفأه

يتم قياس أدوات الدين بالكلفة المطفأه إذا تحقق الشرطان التاليان:

- أن يتم الإحتفاظ بأداة الدين ضمن نموذج أعمال يهدف إلى الإحتفاظ بالأصل للحصول على تدفقات نقدية تعاقدية.
- أن تعطي الشروط التعاقدية للأداة حق الإنتفاع من التدفقات النقدية في تواريخ محددة والتي تمثل دفعات من الأصل وعائد على الرصيد القائم.

إن أدوات الدين التي تحقق الشرطين السابقين تقاس مبدئياً بالقيمة العادلة مضافاً إليها مصاريف الإقتناء (باستثناء إذا إختارت الشركة تصنيف هذه الموجودات من خلال قائمة الدخل كما هو مبين أدناه). لاحقاً يتم قياسها بالكلفة المطفأه باستخدام طريقة معدل العائد الفعلي بعد تنزيل التدني. يتم الإعترااف بإيرادات العوائد باستخدام طريقة العائد الفعلي.

تقوم الشركة بإعادة تصنيف أدوات الدين من الكلفة المطفأه إلى موجودات مالية بالقيمة العادلة من خلال قائمة الدخل إذا تغير الهدف من نموذج الأعمال للإعترااف المبدئي وبالتالي لا تكون طريقة الكلفة المطفأه مناسبة.

إن معدل العائد الفعلي هو نسبة العائد التي يتم استخدامها لخصم التدفقات النقدية المستقبلية على فترة عمر أداة الدين، أو فترة أقل في حالات معينة، لتساوي القيمة الدفترية في تاريخ الإعترااف المبدئي.

عند الإعترااف المبدئي تستطيع الشركة تصنيف أداة دين حققت شروط الكلفة المطفأه المذكورة أعلاه كموجودات مالية بالقيمة العادلة من خلال قائمة الدخل إذا أدى ذلك إلى إزالة أو التخفيف بشكل كبير من عدم التطابق المحاسبي. لا تستطيع الشركة لاحقاً التراجع عن هذا التصنيف.

موجودات مالية بالقيمة العادلة

يشمل هذا البند أدوات الملكية والمشتقات المالية والتي يتم الاعتراف بها بالقيمة العادلة من خلال قائمة الدخل، ويحق للمنشأة تصنيف أدوات الملكية غير المحتفظ بها لأغراض المتاجرة، بإختيار لا يمكن التراجع عنه، من خلال قائمة حقوق الملكية.

في حال تم اختيار تصنيف أدوات الملكية كموجودات مالية بالقيمة العادلة من خلال قائمة حقوق الملكية، فإنه يتم قيد التغيير في القيمة العادلة في حساب خاص ضمن حقوق الملكية، وعند التخلص منها يتم قيد الأرباح أو الخسائر في حساب الأرباح المدورة مباشرة، ولا يتم قيدها في قائمة الدخل. لا تخضع الموجودات المالية بالقيمة العادلة من خلال قائمة الدخل الشامل لاختبار خسائر تدني في الموجودات المالية.

يتم قيد أرباح توزيعات الأسهم من الاستثمار في الأوراق المالية في قائمة الدخل عند نشوء الحق في استلامها.

استبعاد الموجودات المالية

يتم استبعاد الموجودات المالية عند انتهاء الحق التعاقدى للإنتفاع من التدفقات النقدية لهذه الموجودات، أو عند تحويل الموجودات المالية وجميع المخاطر وعوائد الملكية إلى منشأة أخرى. في حال عدم قيام الشركة بتحويل أو إبقاء كل المخاطر والعوائد الأساسية وأبقت السيطرة على الموجودات المحولة، يتم تسجيل حصة الشركة المتبقية في الموجودات ويتم تسجيل المطلوبات بقيمة المبالغ المتوقع دفعها. إذا أبقت الشركة كل المخاطر وعوائد الملكية الخاصة بالموجودات المالية المحولة، تستمر الشركة في تسجيل الموجودات المالية.

القيمة العادلة للأدوات المالية

يتم تحديد القيمة العادلة للموجودات والمطلوبات المالية الظاهرة في قائمة المركز المالي والتي لا يمكن الحصول على قيمتها العادلة من أسواق مالية نشطة، من خلال طرق مناسبة للتقييم تشمل التدفقات النقدية المتوقعة المخصومة. يتم الحصول على مدخلات التقييم من خلال أسواق يمكن ملاحظتها إن أمكن، وحين لا يكون من المناسب الإعتماد على هذه المدخلات يتم اعتماد درجة من التقديرات والإفتراضات لتحديد القيمة العادلة. تشمل هذه الإفتراضات عوامل تخص المدخلات التي يتم الإعتماد عليها في تحديد القيمة العادلة كمخاطر السيولة ومخاطر الإئتمان والتقلبات الأخرى. قد تؤثر التغيرات في الإفتراضات على مبالغ القيمة العادلة للموجودات المالية الظاهرة في القوائم المالية.

قياس القيمة العادلة

يتم قياس القيمة العادلة للأدوات المالية مثل المشتقات والموجودات غير المالية كالإستثمارات العقارية في تاريخ القوائم المالية. القيمة العادلة هي المقابل المالي لبيع أصل أو سداد التزام وذلك من خلال عملية منظمة بين المشاركين في السوق في تاريخ القياس. يعتمد قياس القيمة العادلة على فرضية بيع الموجودات أو سداد المطلوبات إما في:

- سوق رئيسي للموجودات أو المطلوبات.
 - أو في حال غياب السوق الرئيسي، في سوق أكثر ملاءمة للموجودات والمطلوبات.
- يجب أن تتوفر للشركة القدرة على الوصول إلى السوق الرئيسي أو السوق الأكثر ملاءمة.

يتم قياس القيمة العادلة للموجودات والمطلوبات باستخدام الفرضيات التي سيستخدمها المشاركين عند تسعير الموجودات والمطلوبات، على فرض ان المشاركين في السوق هدفهم تحقيق منافع اقتصادية.

تستخدم الشركة أساليب التقييم المناسبة حسب الظروف التي توفر معلومات كافية لقياس القيمة العادلة، وذلك من خلال زيادة استخدام معطيات ذات صلة يمكن ملاحظتها والتقليل من استخدام المعطيات التي لا يمكن ملاحظتها.

جميع الموجودات والمطلوبات التي تقاس بالقيمة العادلة المصرح عنها في القوائم المالية تصنف ضمن هرم القيمة العادلة، كما هو موضح أدناه:

المستوى الأول: باستخدام أسعار التداول لأدوات مالية مشابهة تماماً في أسواق مالية نشطة.

المستوى الثاني: باستخدام معطيات غير أسعار التداول ولكن يمكن ملاحظتها بشكل مباشر أو غير مباشر.

المستوى الثالث: باستخدام معطيات لا تستند لبيانات سوق يمكن ملاحظتها.

في نهاية كل فترة ماليه تحدد الشركة فيما إذا كانت هنالك عمليات نقل بين المستويات في التسلسل الهرمي من خلال إعادة تقييم التصنيف (استناداً إلى أقل مستوى معطيات له اثر جوهري على قياس القيمة العادلة ككل) للموجودات والمطلوبات ويتم الاعتراف بها في القوائم المالية على أساس متكرر.

يقوم مخمنين خارجيين معتمدين بالمشاركة في تقييم الموجودات الجوهريه مثل الإستثمارات العقارية. بعد النقاش مع هؤلاء المخمنين الخارجيين، تقوم الشركة باختيار الأساليب والمدخلات والتي ستستخدم للتقييم في كل حالة.

لغرض الإفصاح عن القيمة العادلة، قامت الشركة بتحديد شرائح من الموجودات والمطلوبات وفقاً لطبيعة وخصائص ومخاطر ومستوى القيمة العادلة لهذه الموجودات والمطلوبات.

التدني في قيمة الموجودات المالية

يتم إجراء تقييم في تاريخ القوائم المالية لتحديد ما إذا كان هناك دليل موضوعي يثبت تدني موجودات مالية محددة. إذا وجد مثل هذا الدليل، فإنه يتم إثبات أية خسارة تدنٍ ضمن قائمة الدخل.

- أدوات الملكية المصنفة كموجودات مالية بالقيمة العادلة- يتضمن الدليل الموضوعي إنخفاض جوهري في القيمة أو طول الأمد. يتم قياس جوهريية الإنخفاض بالرجوع إلى الكلفة الأصلية للإستثمار، ويتم قياس طول أمد الإنخفاض بالرجوع إلى الفترة التي انخفضت خلالها القيمة العادلة عن القيمة الأصلية. يمثل التدني الفرق بين الكلفة الأصلية والقيمة العادلة، بعد تنزيل أية خسارة تدنٍ معترفٍ بها سابقاً ضمن قائمة الدخل.

- أدوات الدين المصنفة كموجودات مالية والتي تظهر بالكلفة- يمثل التدني الفرق بين الكلفة المطفأة والقيمة العادلة، بعد تنزيل أية خسارة تدنٍ معترفٍ بها سابقاً ضمن قائمة الدخل.

الإستثمارات العقارية

يتم تصنيف العقارات المحتفظ بها لغرض الإيجار أو لأغراض الزيادة في قيمتها أو لكليهما كإستثمارات عقارية. تدرج الإستثمارات العقارية مبدئياً بالكلفة والتي تعد القيمة العادلة للمقابل المدفوع متضمنة تكاليف الشراء المتعلقة بالعقار. بعد الإثبات المبدئي يتم قياس جميع الإستثمارات العقارية بالقيمة العادلة ويتم إثبات التغيرات في القيمة العادلة في قائمة الدخل الشامل. في حال وجود إنخفاض في قيمة هذه العقارات يتم أخذ مخصص بقيمة ذلك الإنخفاض ويحمل إلى قائمة الدخل في الفترة التي يحدث فيها الإنخفاض.

العقارات والمعدات

تظهر العقارات والمعدات بالكلفة بعد تنزيل الإستهلاك المتراكم وخسائر التدني المتراكمة، إن وجدت. تشمل كلفة العقارات والمعدات الكلفة المتكبدة لاستبدال أي من مكونات العقارات والمعدات ومصاريف التمويل للمشاريع الإنشائية طويلة الأجل إذا تحققت شروط الإعتراف. يتم إثبات جميع النفقات الأخرى في قائمة الدخل عند تحققها. لا يتم إستهلاك الأراضي. يتم إحتساب الإستهلاك باستخدام طريقة القسط الثابت وفقاً للعمر الإنتاجي المتوقع كما يلي:

العمر الإنتاجي (سنوات)	
١٤	أثاث ومفروشات
٦-٧	سيارات
٤	أجهزة وبرامج حاسوب وأجهزة مكتبية
١٠	ديكورات وتحسينات
٥٠	مباني

يتم شطب أي بند من العقارات والمعدات وأي أجزاء جوهريية منها عند التخلص منها أو عند عدم وجود منفعة إقتصادية متوقعة من استخدام البند أو التخلص منه. يتم قيد أي ربح أو خسارة ناتجة عن شطب البند، والذي يمثل الفرق بين العائد من التخلص وصافي القيمة الدفترية للبند، في قائمة الدخل.

تتم مراجعة القيم المتبقية للموجودات والأعمار الإنتاجية وطرق الإستهلاك في كل سنة مالية ويتم تعديلها لاحقاً إن لزم الأمر .

إعادة التكافل

تقوم الشركة بالحد من مخاطر عقود التكافل من خلال الدخول في تعاقدات إعادة التكافل. تمثل موجودات عقود إعادة التكافل المبالغ الممكن استردادها من شركات إعادة التكافل. يتم تقدير المبالغ الممكن استردادها من شركات إعادة التكافل بطريقة تتناسب مع مخصص الإذعاءات المسددة وغير المسددة ووفقاً لعقود معيدي التكافل.

يتم إجراء مراجعة للتدني في موجودات عقود إعادة التكافل القائمة بتاريخ قائمة المركز المالي أو عندما ينشأ مؤشر على التدني خلال السنة. يحدث التدني عند ظهور دليل موضوعي يبين أن الشركة قد لا تسترد المبالغ المستحقة وفقاً لشروط عقد إعادة التكافل وعند إمكانية قياس الأثر على هذه المبالغ التي ستتسلمها الشركة من معيدي التكافل بشكل موثوق، يتم تسجيل خسارة التدني في قائمة الدخل.

إن ترتيبات عقود إعادة التكافل لا تعفي الشركة من إلتزاماتها ومسؤوليتها تجاه حملة الوثائق.

تظهر أقساط ومطالبات التكافل على أساس الإجمالي بالنسبة لكل من أعباء عقود التكافل التي تتحملها الشركة وتلك الخاضعة لعقود معيدي التكافل.

ذمم التكافل المدينة

تدرج ذمم التكافل المدينة عندما تصبح مستحقة وتسجل مبدئياً بالقيمة العادلة للمبالغ المستلمة أو التي سوف يتم استلامها مقابل وثائق التأمين المصدرة. يتم دراسة تدني القيمة الدفترية للذمم المدينة عند وجود أدلة تشير إلى عدم إمكانية تحصيل قيمتها الدفترية ويتم أخذ مخصص بقيمة التدني ويحمل على قائمة الدخل في السنة التي يحدث فيها التدني. تُشطب الديون المعدومة عند تحديدها.

الإلتزامات عقود التكافل

يتم الإعتراف بالإلتزامات عقود التكافل عند توقيع عقد التكافل وتحميل أقساط التكافل.

تمثل أقساط التكافل غير المكتسبة الجزء من أقساط التكافل المكتسبة المتعلق بالفترة المالية اللاحقة نتيجة عقود تكافل سارية وتسجل ضمن المطلوبات كأقساط تكافل غير مكتسبة (إحتياطي الأخطار السارية)، وتحتسب على أساس عدد الأيام المتبقية لانتهاء مدة عقود التكافل بعد تاريخ القوائم المالية.

تمثل إجمالي الادعاءات القائمة (إدعاءات تحت التسوية) الكلفة التقديرية للمطالبات المتكبدة غير المسددة كما في تاريخ قائمة المركز المالي سواء تم التبليغ عنها أم لم يتم وذلك لحاملي عقود التكافل وأطراف أخرى بالإضافة إلى مصاريف إدارة المطالبات ذات الصلة، مطروحاً منها قيمة المستردات من الحادث وأي مبالغ أخرى مستردة.

تحتسب المخصصات للإدعاءات المبلّغ عنها غير المسددة كما في تاريخ القوائم المالية على أساس تقدير كل حالة بمفردها بناءً على تقارير الخبراء والمحامين وخبرة الشركة وتقديراتها.

يتم تقدير وتسجيل مخصص الإذعاءات غير المبلغ عنها بناءً على خبرة الشركة السابقة وتقديراتها لسداد تعويضات الحوادث التي حدثت ولم يبلغ عنها كما في تاريخ القوائم المالية.

اختبار كفاية الإلتزامات

تقوم الشركة بتاريخ القوائم المالية بتقييم إذا ما كانت التزمات التكافل المثبتة لديها كافية وذلك باستخدام التقديرات الحالية للتدفقات النقدية المستقبلية بموجب عقود التكافل. إذا نتج عن هذا التقييم أن القيمة الدفترية لإلتزامات التكافل غير كافية في ضوء التدفقات النقدية المقدرة للمطالبات المستقبلية، يتم الإعتراف بكامل النقص في قائمة الدخل.

النقد والنقد المعادل

لغرض قائمة التدفقات النقدية، يشمل النقد والنقد المعادل النقد في الصندوق و حسابات جارية وتحت الطلب وودائع قصيرة الأجل تستحق خلال فترة ثلاثة شهور أو أقل بعد تنزيل الأرصدة مقيدة السحب والودائع المحتفظ بها لأكثر من ثلاثة أشهر.

ذمم دائنة ومستحقات

يتم إثبات المطلوبات للمبالغ المستحقة السداد في المستقبل لليضائع أو الخدمات المستلمة سواء تمت أو لم تتم المطالبة بها من قبل المورد.

التقاص

لا يتم إجراء التقاص بين الموجودات والمطلوبات المالية في قائمة المركز المالي إلا عندما تتوفر الحقوق القانونية الملزمة وكذلك عندما يتم تسويتها على أساس التقاص أو يكون تحقق الموجودات وتسوية المطلوبات يتم في نفس الوقت.

المخصصات

يتم احتساب المخصصات عندما يترتب على الشركة (القانونية أو متوقعة) في تاريخ القوائم المالية ناشئة عن أحداث سابقة على أن يكون من المرجح نشوء هذه الإلتزامات وتوافر إمكانية تحديد قيمتها بشكل موضوعي.

مخصص تعويض نهاية الخدمة

يتم التخصيص لتعويض نهاية الخدمة للموظفين وفقاً لقانون العمل الساري المفعول في فلسطين ونظام شؤون الموظفين الخاص بالشركة. هذا وكان من المتوقع تطبيق قانون الضمان الاجتماعي الفلسطيني خلال عام ٢٠١٨ والذي تم إيقاف تنفيذه وفقاً لقرار بقانون رئاسي بتاريخ ٢٨ كانون الثاني ٢٠١٩ على أن يستمر الحوار مع الجهات ذات العلاقة من أجل الوصول لتوافق وطني على أحكام القانون وموعد نفاذه. هذا ويلزم القانون بنسخته الحالية صاحب العمل بتسوية مكافأة نهاية الخدمة للفترات السابقة لتطبيق أحكام هذا القانون.

معلومات القطاعات

قطاع الأعمال يمثل مجموعة من الموجودات والعمليات التي تشترك معاً في تقديم منتجات أو خدمات خاضعة لمخاطر و عوائد تختلف عن تلك المتعلقة بقطاعات أخرى.

القطاع الجغرافي يرتبط بتقديم منتجات أو خدمات في بيئة اقتصادية محددة خاضعة لمخاطر و عوائد تختلف عن تلك المتعلقة بقطاعات عمل في بيئات إقتصادية.

الحصة الأساسية والمخفضة للسهم من ربح السنة

يتم احتساب الحصة الأساسية للسهم في الأرباح من خلال قسمة ربح السنة العائد إلى حملة الأسهم العادية للشركة على المعدل المرجح لعدد الأسهم العادية خلال العام.

يتم احتساب الحصة المخفضة للسهم من خلال قسمة ربح السنة العائد إلى حملة الأسهم العادية للشركة (بعد الأخذ في الاعتبار العوائد وأية إيرادات أو نفقات تخص الأسهم القابلة للتحويل) على المعدل المرجح لعدد الأسهم العادية خلال العام مضافاً إليه المعدل المرجح لعدد الأسهم العادية التي يجب إصدارها فيما لو تم تحويل الأسهم القابلة للتحويل إلى أسهم عادية.

العملات الأجنبية

يتم تسجيل المعاملات التي تتم بالعملات الأجنبية خلال السنة بأسعار الصرف السائدة في تاريخ إجراء المعاملات. يتم تحويل أرصدة الموجودات والمطلوبات المالية بأسعار العملات الأجنبية الوسطية السائدة في تاريخ القوائم. يتم تحويل الموجودات غير المالية والمطلوبات غير المالية بالعملات الأجنبية والظاهرة بالقيمة العادلة في تاريخ تحديد قيمتها العادلة. يتم تسجيل الأرباح والخسائر الناتجة عن تحويل العملات الأجنبية في قائمة الدخل.

٣. عقارات ومعدات

٢٠١٩	٢٠١٩	٢٠١٩	٢٠١٩	٢٠١٩	٢٠١٩	٢٠١٩	٢٠١٩
المجموع	دولار أمريكي	مباني	دولار أمريكي	ديكورات وتحسينات	أجهزة وبرامج حاسوب و أجهزة مكتبية	سيارات	أثاث ومغروشات
٧,٨٢١,٢٩٧	٤,٣٢٦,٦٧٨	١,١٤٣,٨٣١	٨١٤,٤١٣	٩٣٠,٩١٢	٦٠٥,٤٦٣	٩٣٠,٩١٢	٦٠٥,٤٦٣
٤٣٣,١٥٠	-	٤٨,٨٢٠	٢٤٠,٦٦٥	٩١,٢٦٨	٥٢,٣٩٧	٩١,٢٦٨	٥٢,٣٩٧
(٥٥,٥٠٢)	-	-	(٥٥,٥٠٢)	-	-	-	-
٦٤٤,٠٩٢	٣٥١,٠٤٦	٩٤,٤٣٩	٧١,٤٣٩	٧٦,٨٩٣	٥٠,٢٧٥	٧٦,٨٩٣	٥٠,٢٧٥
٨,٨٤٣,٠٣٧	٤,٦٧٧,٧٢٤	١,٢٨٧,٠٩٠	١,٠٧١,٠١٥	١,٠٩٩,٠٧٣	٧٠٨,١٣٥	١,٠٩٩,٠٧٣	٧٠٨,١٣٥
١,٩٩١,٢٠٧	٢٩٤,٢٨٨	٤٣٨,١٣٠	٦٢٣,٢٦٨	٣٧٥,٥٣٥	٢٥٩,٩٨٦	٣٧٥,٥٣٥	٢٥٩,٩٨٦
٤٦٩,١١١	٨٢,١٢٥	١٢١,٥٠١	١٠٠,٣٨٨	١١٧,١٤٨	٤٧,٩٤٩	١١٧,١٤٨	٤٧,٩٤٩
(٤,٤٧١)	-	-	(٤,٤٧١)	-	-	-	-
١٧٣,١٦١	٢٦,٠٢٧	٣٨,٣٦٥	٥٢,٦٨٢	٣٣,٨٧١	٢٢,٢١٦	٣٣,٨٧١	٢٢,٢١٦
٢,٦٢٩,٠٠٨	٤٠٢,٤٤٠	٥٩٧,٩٩٦	٧٧١,٨٦٧	٥٢٦,٥٥٤	٣٣٠,١٥١	٥٢٦,٥٥٤	٣٣٠,١٥١
٦,٢١٤,٠٢٩	٤,٢٧٥,٢٨٤	٦٨٩,٠٩٤	٢٩٩,١٤٨	٥٧٢,٥١٩	٣٧٧,٩٨٤	٥٧٢,٥١٩	٣٧٧,٩٨٤
٥,٨٣٠,٠٩٠	٤,٠٣٢,٣٩٠	٧٠٥,٧٠١	١٩١,١٤٥	٥٥٥,٣٧٧	٣٤٥,٤٧٧	٥٥٥,٣٧٧	٣٤٥,٤٧٧

كما في ٣١ كانون الأول ٢٠١٨

كما في ٣١ كانون الأول ٢٠١٩

صافي القيمة الدفترية:

الرصيد في نهاية السنة

فروقات ترجمة عملات

إستيغادات

استهلاك السنة

الإستهلاك المتراكم:

الرصيد في بداية السنة

فروقات ترجمة عملات

إستيغادات

إضافات

الرصيد في بداية السنة

الكافة:

٢٠١٩

٤. حق استخدام الأصول

فيما يلي تفاصيل الحركة التي تمت على حق استخدام الأصول:

٢٠١٩	٢٠١٨
دولار أمريكي	دولار أمريكي
-	-
١,٣١٨,٣٥٥	١,٣١٨,٣٥٥
١,٣١٨,٣٥٥	١,٣١٨,٣٥٥
٢٢٦,٦٧٢	٢٢٦,٦٧٢
(٢٢٤,٨٧٩)	(٢٢٤,٨٧٩)
١١٠,٨٠٩	١١٠,٨٠٩
١,٤٣٠,٩٥٧	١,٤٣٠,٩٥٧

رصيد بداية السنة

أثر تطبيق معيار التقارير المالية الدولي رقم (١٦)

رصيد بداية السنة المعدل

إضافات خلال السنة

استهلاك السنة

فروقات ترجمة عملات أجنبية

رصيد نهاية السنة

٥. مشاريع تحت التنفيذ

يشمل هذا البند أعمال تطوير نظام مالي وإداري جديد، فيما يلي تفاصيل الحركة على المشاريع تحت التنفيذ:

٢٠١٩	٢٠١٨
دولار أمريكي	دولار أمريكي
-	-
١٧٧,٢٧٩	١٧٧,٢٧٩
١٧٧,٢٧٩	١٧٧,٢٧٩

الرصيد في بداية السنة

إضافات

الرصيد في نهاية السنة

٦. إستثمارات عقارية

يمثل هذا البند إستثمارات الشركة في أراضٍ في مدينتي البيرة وجنين بالقيمة العادلة. تقدر إدارة الشركة القيمة العادلة لهذه الأراضي

وفقاً لتقارير مخرنين متخصصين.

المساحة متر مربع	٢٠١٩	٢٠١٨
دولار أمريكي	دولار أمريكي	دولار أمريكي
٢,٤١٦	١,٩١٤,٠٥٠	١,٨٧٣,٤٩١
٥٠,٠٣٩	٣,٨٤٦,٤٣٩	٣,٧٠٥,٢٠٤
١٢,٠٨١	٧٥٨,٢٥٧	٦١٣,٤٠٨
١,٠١٢	٧٧٩,٢٤١	٧٥١,٤١٠
	٧,٢٩٧,٩٨٧	٦,٩٤٣,٥١٣

إستثمارات مساهمين

أراضي البيرة

أرض جنين - تئين

أرض جنين - تلفيت

إستثمارات مشتركين تكافل

أراضي البيرة

فيما يلي الحركة على حساب احتياطي الإستثمارات العقارية خلال السنة:

٢٠١٩	٢٠١٨
دولار أمريكي	دولار أمريكي
٣,٤٦٠,٧٢٧	٢,٦٤١,٣٧٤
(٢٠٨,٨٩١)	١,٠٩٨,١٥٢
٥٥,٨١٦	(٢٧٨,٧٩٩)
٣,٣٠٧,٦٥٢	٣,٤٦٠,٧٢٧

الرصيد في بداية السنة

(خسائر) أرباح تقييم غير متحققة

مطلوبات ضريبية مؤجلة

الرصيد في نهاية السنة

٧. موجودات مالية بالقيمة العادلة من خلال حقوق الملكية

٢٠١٩	٢٠١٨
دولار أمريكي	دولار أمريكي
٢,٦٠٧,٦٤١	٢,٦٣٢,١٢١
١,٣١٠,٢٣٧	٤٥٣,٣٦٧
٤٤٥,٢٦١	٣٠٩,٠٢١
٤,٣٦٣,١٣٩	٣,٣٩٤,٥٠٩

أسهم مدرجة في بورصة فلسطين

أسهم مدرجة في أسواق مالية أجنبية

أسهم غير مدرجة

لقد كانت الحركة على حساب احتياطي التغير المتراكم في القيمة العادلة خلال السنة كما يلي:

٢٠١٩	٢٠١٨
دولار أمريكي	دولار أمريكي
(٦٣١,٧١٠)	(٥٨٩,٤٨٥)
(٢٨٥,٠١٠)	١١٧,٧٤٥
(١٣٣,٦٥٧)	(١٥٩,٩٧٠)
(١,٠٥٠,٣٧٧)	(٦٣١,٧١٠)

الرصيد في بداية السنة

التغير المتراكم في القيمة العادلة

أرباح متحققة تم قيدها في قائمة الدخل

الرصيد في نهاية السنة

٨. موجودات مالية بالكلفة المطفأة

يمثل هذا البند إستثمار الشركة كما في ٣١ كانون الأول ٢٠١٨ في صكوك إسلامية في الإمارات العربية المتحدة بعائد متوقع

يتراوح بين ٦,٢٥٪ و ٦,٤٠٪ والتي إستحقت خلال العام الحالي.

٩. موجودات ضريبية مؤجلة

فيما يلي الحركة التي تمت على الموجودات الضريبية خلال السنة:

٢٠١٩	٢٠١٨
دولار أمريكي	دولار أمريكي
٣٦٦,٢١٧	٣٩٨,٠٢٦
٨٦,٠١٩	-
٣٠,٤٦١	(٣١,٨٠٩)
٤٨٢,٦٩٧	٣٦٦,٢١٧

الرصيد في بداية السنة

إضافات

فروقات ترجمة عملات أجنبية

الرصيد في نهاية السنة

يمثل رصيد الموجودات الضريبية المؤجلة ما نتج عن حركات مخصص تعويض نهاية الخدمة ومخصص تندي ذمم مدينة.

١٠. ذمم تكافل مدينة

٢٠١٨	٢٠١٩	
دولار أمريكي	دولار أمريكي	
٦,٠٠٩,٩٤٤	٨,٥٢٩,١٠٢	ذمم مشترك التكاثل
٢,٦٩٨,٠١٥	٢,٦٩٧,٤٠١	ذمم وكلاء ومنتجين
١٣٢,٣٩٢	٤٨,٠٥٩	ذمم الموظفين
٨,٨٤٠,٣٥١	١١,٢٧٤,٥٦٢	
(٥٣٠,٩٢٦)	(٨٢٧,٧٦٢)	مخصص تدني ذمم مدينة
٨,٣٠٩,٤٢٥	١٠,٤٤٦,٨٠٠	

فيما يلي تفاصيل مخصص تدني الذمم المدينة خلال السنة كما يلي:

٢٠١٨	٢٠١٩	
دولار أمريكي	دولار أمريكي	
٥٧٧,٠٣٤	٥٣٠,٩٢٦	الرصيد في بداية السنة
١٦٨,٦٦٨	٢٥٣,٧٥٩	إضافات
(١٦٠,٧٩٦)	-	ديون معدومة
(٥٣,٩٨٠)	٤٣,٠٧٧	فروقات ترجمة عملات أجنبية
٥٣٠,٩٢٦	٨٢٧,٧٦٢	الرصيد في نهاية السنة

فيما يلي تحليل لأعمار ذمم التأمين غير متدنية القيمة كما في ٣١ كانون الأول ٢٠١٩ و ٢٠١٨:

المجموع	الذمم المستحقة وغير متدنية القيمة				
	أقل من ٩٠ يوم	٩١ - ١٨٠ يوم	١٨١ - ٢٧١ يوم	٢٧١ - ٣٦٠ يوم	أكثر من ٣٦٠ يوم
دولار أمريكي	دولار أمريكي	دولار أمريكي	دولار أمريكي	دولار أمريكي	دولار أمريكي
٢٠١٩	٨,٧١١,٤٤١	٩٦٩,٥٧٩	٣٥٩,٣٧٤	٢٩٤,٤٢٢	١١١,٩٨٤
٢٠١٨	٦,٣٩٣,٨٧٢	١,٦١٥,٣٠٠	٢٥٦,٦١٩	٢٠,٣٥١	٢٣,٢٨٣

* قامت الشركة خلال العام بإعداد دراسة لاحتساب أثر تطبيق معيار التقارير المالية الدولي رقم (٩) على أرصدة الذمم المدينة والشيكات برسم التحصيل وذمم شركات التأمين كما في ٣١ كانون الأول ٢٠١٨. نتج عن الدراسة عجز بمبلغ ١,٤٦٦,٥١٧ دولار أمريكي. وفقاً لقرار هيئة سوق رأس المال الفلسطينية، قررت الشركة تسجيل هذا الفرق بشكل تدريجي خلال الأعوام القادمة وقبل تاريخ التطبيق الالزامي للمعيار، واحتجاز ما يقابله من الأرباح المدورة.

١١. ذمم شركات التأمين ومعيدي التكافل المدينة

٢٠١٨	٢٠١٩	
دولار أمريكي	دولار أمريكي	
٥٩٥,٩٩٢	٨٨٠,٤٧٣	ذمم شركات التأمين المحلية
٢٢٠,٥١١	٢٦٠,٩٠٦	ذمم معيدي التكافل
٨١٦,٥٠٣	١,١٤١,٣٧٩	

١٢. موجودات متداولة أخرى

٢٠١٨	٢٠١٩	
دولار أمريكي	دولار أمريكي	
١٨١,٠٠٥	٢٠٨,٢٥٧	مصاريف مدفوعة مقدماً
٣١٩,٦٣٠	١٧٤,٣١٨	كفالات دخول عطاءات وتأمينات مستردة
١٥٠,٧١٥	١٤٢,٨٩٥	إيرادات مستحقة
١٠٢,١٧١	-	دفعة مقدمة على حساب إستثمارات
٧٥٣,٥٢١	٥٢٥,٤٧٠	

١٣. موجودات مالية من خلال قائمة الدخل

يمثل هذا البند إستثمار الشركة في أسهم مدرجة في بورصة فلسطين والتي بلغت قيمتها العادلة كما في ٣١ كانون الأول ٢٠١٩ و ٣١ كانون الأول ٢٠١٨ مبلغ ١٩٣,١١٥ دولار أمريكي ومبلغ ٩١٣,٤٦٦ دولار أمريكي، على التوالي.

١٤. النقد والنقد المعادل

٢٠١٨	٢٠١٩	
دولار أمريكي	دولار أمريكي	
٧٣,٠٣٦	٦٨,١٦٠	نقد في الصندوق
٣,٥٧٩,٩١١	٤,٥٥٨,٤٣٤	حسابات جارية وتحت الطلب
١٣,٩٣٧,٠٢٤	١٣,٣٤٠,٢٦٩	ودائع لدى البنوك
١٧,٥٨٩,٩٧١	١٧,٩٦٦,٨٦٣	

بلغ معدل العوائد خلال عام ٢٠١٩ على أرصدة الودائع المحتفظ بها لدى مؤسسات مالية إسلامية نسبة ٣,٣٢٪ و ٢,٧٢٪ بالدولار الأمريكي والشيق الإسرائيلي، على التوالي.

لأغراض قائمة التدفقات النقدية، يتألف النقد والنقد المعادل مما يلي:

٢٠١٨	٢٠١٩	
دولار أمريكي	دولار أمريكي	
٧٣,٠٣٦	٦٨,١٦٠	نقد في الصندوق
٣,٥٧٩,٩١١	٤,٥٥٨,٤٣٤	حسابات جارية وتحت الطلب
١٣,٩٣٧,٠٢٤	١٣,٣٤٠,٢٦٩	ودائع لدى البنوك
١٧,٥٨٩,٩٧١	١٧,٩٦٦,٨٦٣	
(٥,٥٣٥,٣٠٧)	(٤,١٩٤,٦٥٨)	يُنزل: ودائع لدى البنوك تستحق خلال مدة تزيد عن ثلاثة شهور
(١,٠١٤,٦٤٤)	(١,٦٨٣,٢١٣)	يُنزل: نقد مقيد السحب *
١١,٠٤٠,٠٢٠	١٢,٠٨٨,٩٩٢	

* يتضمن هذا البند وديعة لدى البنوك المحلية بمبلغ ٥٠٠,٠٠٠ دولار أمريكي محجوزة لأمر هيئة سوق رأس المال الفلسطينية وفقاً للقرارات الصادرة عن الهيئة رقم (٢/ت) لسنة ٢٠٠٧ بموجب قانون التأمين رقم (٢٠) لسنة ٢٠٠٥، ولا يمكن استخدام الوديعة إلا بموافقة مسبقة من قبل الهيئة. كما يتضمن أيضاً نقد مقيد السحب لدى بنوك محلية بموجب قرارات محاكم قضائية مقابل قضايا تعويضات مرفوعة على الشركة وذلك ضمن النشاط الطبيعي للشركة.

١٥. توزيعات أرباح

أقرت الهيئة العامة للشركة في اجتماعها الذي عقد في ١٨ نيسان ٢٠١٩ توزيع أرباح نقدية بنسبة ١٠٪ من رأس المال المدفوع بإجمالي مبلغ ١,٠٠٠,٠٠٠ دولار أمريكي عن سنة ٢٠١٨.

أقرت الهيئة العامة للشركة في اجتماعها الذي عقد في ٣ نيسان ٢٠١٨ توزيع أرباح نقدية بنسبة ١٠٪ من رأس المال المدفوع بإجمالي مبلغ ١,٠٠٠,٠٠٠ دولار أمريكي عن سنة ٢٠١٧.

١٦. إحتياطات

الإحتياطي الإيجابي

وفقاً لقانون الشركات المعمول به، يتم اقتطاع ١٠٪ من صافي الأرباح السنوية لحساب الإحتياطي الإيجابي ولا يجوز وقف هذا الإقتطاع قبل أن يبلغ مجموع الإحتياطي المتجمع ما يعادل ربع رأس المال، كما لا يجوز توزيع الإحتياطي الإيجابي على المساهمين.

الإحتياطي الإختياري

تمثل المبالغ المتجمعة في الإحتياطي الإختياري ما يتم تحويله بنسبة لا تتجاوز ٢٠٪ من الأرباح السنوية الصافية وفقاً للنظام الداخلي للشركة، على أن لا يتجاوز مجموع المبالغ المقتطعة نصف رأسمال الشركة. يستخدم الإحتياطي الإختياري لأغراض يقرها مجلس الإدارة ويحق للهيئة العامة توزيعه بالكامل أو أي جزء منه كأرباح على المساهمين. بلغت نسبة الأقتطاع للعام الحالي ما نسبته ١٠٪ من الأرباح الصافية.

١٧. فروقات ترجمة عملات أجنبية

قرر مجلس إدارة الشركة في اجتماعه الذي عقد بتاريخ ٢٤ كانون الأول ٢٠١٩ إغلاق حساب فروقات ترجمة عملات أجنبية والبالغ ٩٩١,٢٣٣ دولار أمريكي وذلك من خلال تحويله إلى حساب الأرباح المدورة.

١٨. صندوق مشترك التكاليف

يمثل هذا الصندوق نتائج عمليات مشترك التكاليف وهو عبارة عن الرصيد المتبقي من إجمالي الاشتراكات المقدمة من حملة الوثائق خلال السنة بعد إحتساب التعويضات المستحقة لهم وتسديد المطالبات المتكبدة ومصاريف معيدي التكافل ورصد الإحتياطات الفنية اللازمة لمواجهة الإلتزامات المستقبلية واستغناء الشركة لأجراها بصفتها وكيلاً عنهم في إدارة عمليات التكافل لمشاركي التكافل.

في حالة وجود عجز في صندوق مشترك التكاليف، فإنه يتم تغطيته من خلال قرض حسن من المساهمين. أما في حالة وجود فائض في صندوق مشترك التكاليف، فإنه يتم توزيعه على حملة الوثائق بنسبة مساهمة كل مؤمن له من إجمالي الأقساط العامة للشركة بغض النظر عن نوع التكافل المشترك فيه، مع مراعاة أن من سددت له تعويضات أو خصصت له تعويضات تحت التسوية فإنه لا يشارك في فائض تلك السنة. بلغ عجز صندوق مشترك التكاليف (١,٢٠٩,٠٧٢) دولار أمريكي كما في ٣١ كانون الأول ٢٠١٩ مقابل (٣,٧٤٢,٨٢٨) دولار أمريكي كما في ٣١ كانون الأول ٢٠١٨.

فيما يلي تفاصيل التغير في صندوق مشترك التكاليف:

٢٠١٩	٢٠١٨
الرصيد في بداية السنة	
فائض (عجز) التكافل للسنة	
الرصيد في نهاية السنة	
٣,٧٤٢,٨٢٨	٢,٤١٣,٢٩٧
٢,٥٣٣,٧٥٦	(١,٣٢٩,٥٣١)
(١,٢٠٩,٠٧٢)	(٣,٧٤٢,٨٢٨)

١٩. مخصص تعويض نهاية الخدمة

٢٠١٩	٢٠١٨
رصيد بداية السنة	
المسترد خلال السنة	
المستخدم خلال السنة	
فروقات ترجمة عملات أجنبية	
رصيد نهاية السنة	
٨٠٣,٢٣٥	٩١٢,٣٤٦
٢١٢,٥٢٧	٣١٢,٥٤٠
(١٠٦,٧٨٥)	(٢٨٦,٨٩٧)
٦٩,٧٦١	(١٣٤,٧٥٤)
٩٧٨,٧٣٨	٨٠٣,٢٣٥

٢٠. تمويل مرابحة إسلامية

حصلت الشركة بتاريخ ٢٣ كانون الأول ٢٠١٥ على تمويل مرابحة إسلامية من أحد البنوك الإسلامية المحلية بمبلغ ٤,٠٠٠,٠٠٠ شيقل اسرائيلي (ما يعادل ١,٠٢٥,٢٢٣ دولار أمريكي) بهامش ربح سنوي ثابت بمقدار ٤,٥٪. تم منح الاتفاقية بضمان الكفالة الإعتبارية لأعضاء مجلس إدارة الشركة. إن هدف الاتفاقية هو شراء مقر للشركة في مدينة الخليل بالإضافة إلى توسعة المقر الرئيسي للشركة في مبنى أبراج هاوس من خلال شراء طابق إضافي. يسد التمويل على ثلاث سنوات حيث إستحقت الدفعة الأولى خلال شهر شباط ٢٠١٦ وتم سداد الدفعة الأخيرة من التمويل خلال شهر كانون الثاني من العام الحالي.

٢١. الترتامات عقود الإيجار

يوضح الجدول أدناه القيمة الدفترية لالتزامات عقود الإيجار والحركة عليها خلال السنة المنتهية في ٣١ كانون أول ٢٠١٩:

التزامات عقود الإيجار	دولار أمريكي
كما في ١ كانون الثاني ٢٠١٩	١,٢٥٥,٢٤٣
الإضافات	٢٢٦,٦٧٢
تكاليف التمويل	٥٧,٢٤٥
الدفعات	(٢٤٩,٦٣٢)
فروقات ترجمة عملات أجنبية	١٠٤,٧٨٤
كما في ٣١ كانون أول ٢٠١٩	١,٣٩٤,٣١٢

تمثل الترتامات العقود المستأجرة الاعتراف بالتزامات عقود الإيجار بالقيمة الحالية لدفعات الإيجار التي يتعين دفعها خلال مدة العقد. تتضمن دفعات الإيجار الدفقات الثابتة (والتي تتضمن الدفقات التي في مضمونها تعتبر دفعات إيجار ثابتة) مطروحاً منها حوافز الإيجار المستحقة ودفعات الإيجار المتغيرة التي تعتمد على مؤشرات أو معدلات متفق عليها وفقاً لشروط العقد، والمبالغ المتوقع تحصيلها بموجب ضمانات القيمة المتبقية. تتضمن دفعات الإيجار أيضاً القيمة المستحقة عند ممارسة خيار الشراء والذي من المؤكد أن تمارسه الشركة بقيمة غرامات إنهاء عقد الإيجار، إذا كانت الشركة تنوي أن تمارس خيار الإنهاء وفقاً لشروط العقد.

يتم الاعتراف بدفقات الإيجار المتغيرة التي لا تعتمد على مؤشرات أو معدلات متفق عليها وفقاً بشروط العقد كمصاريف في الفترة التي يقع فيها الحدث أو الشرط الذي يؤدي إلى دفع تلك المبالغ.

عند احتساب القيمة الحالية لدفعات الإيجار، تستخدم الشركة لغايات خصم دفعات الإيجار المستقبلية معدل التمويل عند بدء الإيجار إذا كان سعر العائد الضمني في عقد الإيجار غير قابل للتحديد. لاحقاً يتم زيادة التزامات الإيجار بقيمة العائد المستحق ويتم تخفيضها بقيمة دفعات الإيجار الفعلية. بالإضافة إلى ذلك، يتم إعادة قياس القيمة الدفترية لالتزامات الإيجار إذا كان هناك أي تعديل أو تغيير على مدة الإيجار أو عند حدوث أي تغيير على الدفعات التي في مضمونها تعتبر دفعات إيجار ثابتة أو عند تغير التقييم المتعلق بالشراء.

تم خصم التزامات عقود الإيجار باستخدام نسبة عائد ٥٪ كما في ١ كانون الثاني ٢٠١٩.

	٣١ كانون الأول ٢٠١٩	٣١ كانون الأول ٢٠١٨
التزامات عقود إيجار قصيرة الأجل	٢٣٦,١٠٤	-
التزامات عقود إيجار طويلة الأجل	١,١٥٨,٢٠٨	-
	١,٣٩٤,٣١٢	-

إن قيمة مصروف الإيجار للعقود قصيرة الأجل وعقود إيجار الأصول منخفضة القيمة والتي تم الاعتراف بها في قائمة الدخل للسنة المنتهية في ٣١ كانون الأول ٢٠١٩ بلغت ١٨,٨٢٦ دولار أمريكي (إيضاح ٣١).

٢٢. مخصص الضرائب

لقد كانت الحركة على حساب مخصص الضرائب خلال السنة المنتهية في ٣١ كانون الأول ٢٠١٩ و ٢٠١٨ كما يلي:

	٢٠١٩	٢٠١٨
رصيد بداية السنة	١,٢٤١,٧٣٢	١,٣٣٥,٩٠٠
التخصيص للسنة	١,١٠٨,٠٧٩	١,٤٤١,٢٦٧
التسديد خلال السنة	(١,٢٣٣,١٩٤)	(١,٤٥٧,٣١٣)
فروقات ترجمة عملات أجنبية	٣٤,٤٨٠	(٧٨,١٢٢)
رصيد نهاية السنة	١,١٥١,٠٩٧	١,٢٤١,٧٣٢

تمثل الضرائب الظاهرة في قائمة الدخل ما يلي:

	٢٠١٩	٢٠١٨
التخصيص للسنة	١,١٠٨,٠٧٩	١,٤٤١,٢٦٧
ضرائب مؤجلة	(٨٦,٠١٩)	-
	١,٠٢٢,٠٦٠	١,٤٤١,٢٦٧

توصلت الشركة خلال عام ٢٠١٩ إلى تسويات نهائية مع دائرتي ضريبة الدخل والقيمة المضافة عن نتائج أعمالها حتى عام ٢٠١٧، قامت الشركة بتقديم الاقرارات الضريبية لعام ٢٠١٨ خلال المدة القانونية، ويتابع المستشار الضريبي إجراء التسوية النهائية مع دائرة الضريبة.

٢٣. ذمم دائنة

	٢٠١٩	٢٠١٨
ذمم موردين	٢,٥٦٧,٤٠٦	١,٧٢٥,٦٧٥
ذمم عملاء	٦٠٤,٤٣٩	٦٧٣,٦٨٤
ذمم موظفين	١٩,٧٨٩	١٧,٩٣٣
	٣,١٩١,٦٣٤	٢,٤١٧,٢٩٢

٢٤. ذمم شركات التأمين ومعيدي التكافل الدائنة

	٢٠١٩	٢٠١٨
ذمم معيدي التكافل	١,٠٨٠,٨٦٧	١,١٣٧,٩٨٧
مبالغ محتجزة بموجب عقود معيدي التكافل	٣٦٦,٠٩٧	٤٣١,٤٠٨
	١,٤٤٦,٩٦٤	١,٥٦٩,٣٩٥

٢٥. مطلوبات متداولة أخرى

	٢٠١٩	٢٠١٨
شيكات آجلة	١,٢٠٥,١٩١	٧٩٧,٨١٥
صندوق الإيداع	٤٢٠,٠٨٥	٥٠٧,٤٥٠
مصاريف مستحقة	٣٧٨,٨٥٨	٣٤٢,١٤٦
الصندوق الفلسطيني لتعويض مصابي حوادث الطرق*	٢١٩,٧٠٤	١٧٨,٥٩٦
توزيعات أرباح مستحقة - حاملي وثائق	٢١٩,٩٠٠	١٧٢,٣٩٠
توزيعات أرباح مستحقة - مساهمين	٦٤,٣٠٧	٤٣,٩٧٩
هيئة سوق رأس المال	٤١,٨٨٩	٣٤,٠١٣
الاتحاد الفلسطيني لشركات التأمين	٨,٤٦٦	٦,٧٦٨
أخرى	٥٣٦,٩٢٨	٢٩٣,٨٠٢
	٣,٠٩٥,٣٢٨	٢,٣٧٦,٩٥٩

* لقد كانت الحركة على حساب الصندوق الفلسطيني لتعويض ضحايا حوادث الطرق خلال السنة كما يلي:

	٢٠١٩	٢٠١٨
الرصيد في بداية السنة	١٧٨,٥٩٦	١٨٢,٠٤٥
إضافات	٢,٠٠٤,٤٤٩	١,٨٠٥,٥٢٢
التسديد خلال السنة	(١,٩٧٧,٦٣٥)	(١,٧٩٤,٤٢٣)
فروقات ترجمة عملات أجنبية	١٤,٢٩٤	(١٤,٥٤٨)
الرصيد في نهاية السنة	٢١٩,٧٠٤	١٧٨,٥٩٦

٢٦. مطلوبات ضريبية مؤجلة

لقد كانت الحركة على حساب مطلوبات ضريبية مؤجلة كما يلي:

	٢٠١٩	٢٠١٨
رصيد بداية السنة	٩٤٢,٨٥٨	٧٢١,٧٣٦
إضافات	(٥٥,٨١٦)	٢٧٨,٧٩٩
فروقات ترجمة عملات أجنبية	٧٦,٥٠٠	(٥٧,٦٧٧)
رصيد نهاية السنة	٩٦٣,٥٤٢	٩٤٢,٨٥٨

تمثل المطلوبات الضريبية المؤجلة ما نتج عن تقييم الإستثمارات العقارية.

٢٧. مطلوبات عقود التكافل وموجودات عقود معيدي التكافل

	٢٠١٩	٢٠١٨
مطلوبات عقود التكافل:		
إجمالي احتياطي الادعاءات تحت التسوية يُنزل: صافي المشاركات والاستردادات*	٢٩,١٤٣,٠٦٩	٢٣,١٥٥,٩١١
صافي احتياطي الادعاءات تحت التسوية	(٥,٥١٣,٢٧٥)	(١,٩٢٥,٨٧٨)
احتياطي الادعاءات غير المبلغ عنها	١,٠٢٣,٠٧٦	٥٣٩,٦٨٤
الاحتياطي الحسابي لعقود التكافل العائلي	١١١,٩٦٧	١٠٦,٠٠٠
أقساط تكافل غير مكتسبة	١٥,٥٢٧,٧٥٧	١٢,٧٩٤,٤٦٧
إجمالي مطلوبات عقود التكافل	٤٠,٢٩٢,٥٩٤	٣٤,٦٧٠,١٨٤
موجودات عقود معيدي التكافل:		
احتياطي الادعاءات تحت التسوية	٤,٢٤٣,٠٠٩	٣,٣٥٤,٧٩٩
احتياطي الادعاءات غير مبلغ عنها	١٩,٨٩٢	٢٣,٣٦١
حصة معيدي التكافل لعقود التكافل العائلي	٧٢,٨٥٥	٦٩,١٥٦
أقساط تكافل غير مكتسبة	١,١٩٣,٤٨٩	٧٥٣,٢٣٨
إجمالي موجودات عقود معيدي التكافل الصافي	٥,٥٢٩,٢٤٥	٤,٢٠٠,٥٥٤
احتياطي الادعاءات تحت التسوية	١٩,٣٨٦,٧٨٥	١٧,٨٧٥,٢٣٤
احتياطي الادعاءات غير المبلغ عنها	١,٠٠٣,١٨٤	٥١٦,٣٢٣
الاحتياطي الحسابي لعقود التكافل العائلي	٣٩,١١٢	٣٦,٨٤٤
أقساط تكافل غير مكتسبة	١٤,٣٣٤,٢٦٨	١٢,٠٤١,٢٢٩
	٣٤,٧٦٣,٣٤٩	٣٠,٤٦٩,٦٣٠

* يمثل صافي المشاركات والاستردادات ما يلي:

	٢٠١٩	٢٠١٨
المشاركات والمستردات من أفراد وشركات تأمين محلية	٥,٤٠٢,٠٠٤	١,٦٦٧,٠١١
المستردات من الصندوق الفلسطيني لتعويض مصابي حوادث الطرق	٤٣,٦٨٥	٤٣,٦٨٥
المستردات من جهات أخرى	٦٧,٥٨٦	٢١٥,١٨٢
ينزل: المخصص	٥,٥١٣,٢٧٥	١,٩٢٥,٨٧٨
صافي المستردات والمشاركات	٥,٥١٣,٢٧٥	١,٩٢٥,٨٧٨

إحتياطي الإدعاءات تحت التسوية

بلغت حصة الشركة وحصة معيدي التكافل من إجمالي إحتياطي ادعاءات تحت التسوية لفروع التكافل (بعد تنزيل صافي المشاركات والإستردادات) كما يلي:

	حصة الشركة		حصة معيدي التكافل		الإجمالي	
	٢٠١٩	٢٠١٨	٢٠١٩	٢٠١٨	٢٠١٩	٢٠١٨
عقود تكافل مركبات	١٦,٢٢١,٧٢٧	١٣,٩٨١,٩٤٨	٢,٥٨٣,٨٤٢	١,٩١٢,٨٧١	١٨,٨٠٥,٥٦٩	١٥,٨٩٤,٨١٩
عقود تكافل الحوادث العامة	(٤٤,٦٦١)	٦٧,٦٨٢	٢١٧,٩٢٢	٢٣٨,٢٠٠	١٧٣,٢٦١	٣٠٥,٨٨٢
عقود التكافل الهندسية	١٩,٠٦٢	٩,٠٩٤	١٧٨,٨٤٢	١٨٨,٠٣٢	١٩٧,٩٠٤	١٩٧,١٢٦
عقود تكافل العمال	٣,٦٤٧,٩٧٠	٣,١١١,١١٩	٦٣٢,٠٧١	٣٩٢,٦٦١	٤,٢٨٠,٠٤١	٣,٥٠٣,٧٨٠
عقود تكافل المسؤولية المدنية	٤٧٥,١٥٤	٤٦٣,٩٦٣	١٢٢,٢٥٢	١١٤,٧٤٦	٥٩٧,٤٠٦	٥٧٨,٧٠٩
عقود تكافل الحريق	(٥٢٢,٩١٠)	١٤٣,٥٥٩	٣٠١,٠٦٧	٤٣٩,٢٢٣	(٢٢١,٨٤٣)	٥٨٢,٧٨٢
عقود تكافل الصحي	٦٧٨,٤٣٥	٦٠٤,١٥٢	-	-	٦٧٨,٤٣٥	٦٠٤,١٥٢
عقود التكافل العائلي	١٤,٧٤٥	٢,٢٢٥	١٧٦,٨١٢	٢٤,٥١٦	١٩١,٥٥٧	٢٦,٧٤١
عقود تكافل بحري	(٩٩,٥٥٣)	٧,٨١٥	٥٠,٠٩٣	٦٧,٩١١	(٤٩,٤٦٠)	٧٥,٧٢٦
	٢٠,٣٨٩,٩٦٩	١٨,٣٩١,٥٥٧	٤,٢٦٢,٩٠١	٣,٣٧٨,١٦٠	٢٤,٦٥٢,٨٧٠	٢١,٧٦٩,٧١٧

أقساط غير مكتسبة (إحتياطي الأخطار السارية)

بلغت حصة الشركة وحصة معيدي التكافل من الأقساط غير المكتسبة (إحتياطي الأخطار السارية) لفروع التكافل كما يلي:

	حصة الشركة		حصة معيدي التكافل		الإجمالي	
	٢٠١٩	٢٠١٨	٢٠١٩	٢٠١٨	٢٠١٩	٢٠١٨
عقود تكافل مركبات	١٢,٢٣٢,٠٩٤	١٠,٢٩٤,٦١٦	٦٤٣,٧٩٥	٣٢٣,٥٨٤	١٢,٨٧٥,٨٨٩	١٠,٦١٨,٢٠٠
عقود تكافل الحوادث العامة	٢٤,٦٣٤	٢٥,٦٣٦	٧٩,٨٦٧	٢٨,٨١٣	١٠٤,٥٠١	٥٤,٤٤٩
عقود التكافل الهندسية	٤٨,٣٨٢	٤٣,٥٤٠	٩٩,٩٢٣	٨٢,٠٦٥	١٤٨,٣٠٥	١٢٥,٦٠٥
عقود تكافل العمال	١,٠١٧,٩٧٤	٨٨٤,٥٨٣	٥٣,٥٧٧	٤٠,٧٦١	١,٠٧١,٥٥١	٩٢٥,٣٤٤
عقود تكافل المسؤولية المدنية	١٦٠,٩٩١	١٣٩,٦١٢	٣٥,٤٦٣	٢٧,٤٦٩	١٩٦,٤٥٤	١٦٧,٠٨١
عقود تكافل الحريق	١١٩,٨٦٧	٩٥,١٠٧	٢٧١,٥٣٥	٢٢٥,٩٨١	٣٩١,٤٠٢	٣٢١,٠٨٨
عقود تكافل الصحي	٧٢٧,٢١٦	٥٤٩,٩٤٧	-	-	٧٢٧,٢١٦	٥٤٩,٩٤٧
عقود تكافل بحري	٣,١١٠	٨,١٨٨	٩,٣٢٩	٢٤,٥٦٥	١٢,٤٣٩	٣٢,٧٥٣
	١٤,٣٣٤,٢٦٨	١٢,٠٤١,٢٢٩	١,١٩٣,٤٨٩	٧٥٣,٢٣٨	١٥,٥٢٧,٧٥٧	١٢,٧٩٤,٤٦٧

٢٨ . معلومات قطاعات الأعمال

لأغراض إدارية يتم تنظيم الشركة إلى عدة قطاعات عقود تكافل هي تكافل المركبات وتكافل الحوادث العامة والتكافل الهندسية وتكافل العمال وتكافل المسؤولية المدنية وتكافل الحريق والتكافل الصحي والتكافل العائلي والتكافل البحري وقطاع الاستثمار. تشكل هذه القطاعات الأساس للتقارير التحليلية للشركة.

تشتمل العمليات الأخرى للشركة على إدارة الإستثمارات والأموال النقدية الخاصة بالشركة، ولا توجد معاملات بين القطاعات. يمثل الجدول التالي ملخص إيرادات ونتائج أعمال قطاعات أعمال الشركة.

يمثل الجدول التالي ملخص إيرادات ونتائج أعمال قطاعات أعمال الشركة للسنة المنتهية في ٣١ كانون الأول ٢٠١٩:

المجموع	قطاع الاستثمار	عقود تكافل بحري	عقود تكافل العائلي	عقود تكافل صحي	عقود تكافل الحريق	عقود تكافل المسؤولية المدنية	عقود العمل	عقود تكافل الهندسية	عقود تكافل الحوادث العامة	عقود تكافل مركبات	إيرادات أقساط التكافل:
دولار أمريكي	دولار أمريكي	دولار أمريكي	دولار أمريكي	دولار أمريكي	دولار أمريكي	دولار أمريكي	دولار أمريكي	دولار أمريكي	دولار أمريكي	دولار أمريكي	إجمالي أقساط التكافل التغير في الأقط غير مكتسبة صافي إيرادات أقساط التكافل إجمالي أقساط معيدي التكافل التغير في الأقط غير مكتسبة صافي أقساط معيدي التكافل صافي أقساط التكافل المكتسبة قبل المولات
٤٢,٨٧٥,٤٦٣	-	١٦,٦٨٦٠	١,٠٧٦,١٩٢	٢,٠٧٧,٢٦٩	١,٣٨٩,٤٠٠	٦٣,٠٧٠	٣,٥٦٤,٦٠٧	٥٢,٧٤٠	٤٤٢,٦٦٩	٣٣,٠١٢,٦٩٦	إجمالي أقساط التكافل التغير في الأقط غير مكتسبة صافي إيرادات أقساط التكافل إجمالي أقساط معيدي التكافل التغير في الأقط غير مكتسبة صافي أقساط معيدي التكافل صافي أقساط التكافل المكتسبة قبل المولات
(١,٥٣١,٩٠٦)	-	٢٦,٦٠٧	(١,٠٧٦,١٩٢)	(١,٢٢٤,٩١٧)	(٤,٠١١,٤)	(١٣,٨٦٦)	(٦,٠٧٩٣)	(١١,٠٢٥)	(٤٣,٨٣٥)	(١,٢٦٠,٥٥٩)	المولات المفوترة
٤١,٣٤٣,٥٥٧	-	١٨,٤٤٦٧	١,٠٧٦,١٩٢	١,٨٥٢,٣٥٢	١,٢٤٩,٩٨٦	٦١,٦٠٤	٣,٥٥٧,٧٢٨	٥٠,٩٦٥	٢٩,٨٣٠	٣١,٧٥٢,١٣٧	صافي الأقساط المكتسبة بعد المولات
(٢,٨٨١,١١٤)	-	(١,٠٠٨٩٤)	(٦٧٧,٥٥٦)	-	(٧٦١,٨١١)	(٨٩,٦٧٧)	(١,٦٧,١٧٦)	(٢,٥٦٠,٧)	(٢٠,٩١١)	(٦٨٢,٧٩٠)	مصاريف الأقساط المكتسبة
٣٦,٤٦٢,٤٤٣	-	(١,٦,٥٥٥)	(١,٧٧,٥٥٦)	-	٢,٤٤٤	٥,٣٥٤	٨٨٧١	١,٠١٤٢	٤٧,٠٦٣	٢٨٢,٦٣٣	حصة معيدي التكافل من المطالبات المصدرة
(٢,٦١٩,٥٩٦)	-	(١,١٧,٨٤٩)	(١,٧٧,٥٥٦)	-	(٧٧٧,٦٩٧)	(٨٢,٦٢٢)	(١,٥٨,٨٠١)	(٢,٨٥,٦٥٠)	(١,٦٨,٤٤٨)	(٤٠,١١٥٧)	صافي المطالبات المستدة
٣,٨٧٦,٨٤٦	-	٦,٦١٨	٤,٠٦,٤٤٠	١,٨٥٢,٣٥٢	٦١,٨٨٩	٥٢٦,٨١١	٣,٢٤٤,٦١٢	٢٢٤,١٥٠	٢٣٥,٤٨٢	٣,١٣,٥١,٥٨٠	التغير في احتياطي الإعانات تحت التسوية
٣,٧٧٩,٩٩٧	-	٢,٨٤٤٢	١٥٧,٠١١	١,٥٧,٠١١	١٥٧,٠١١	٧١٢	٣,٢٤٤,٦١٢	٧٥,٨٦٩	٢٠,٤٨٨	(٣,٠٨٢,٥٠١)	التغير في حصة معيدي التكافل من الأقساط المطالبات
٣,٥٢٢,٢٤٦	-	(٦,٨٦١)	(١,٢١)	(١٣,٠٥٩)	(٩٥,٩٩٧)	(٣٨,٠٩٦)	(١,٦٨,٨٦٤)	(٧٧,٨٠٥)	(٨,٠٤٢٨)	(٣,٠٨٢,٥٠١)	التغير في احتياطي المساهم لتعود التكافل العائلي
٣,٥٢٢,٢٤٦	-	٨٨,٩٤٤	٤,٢٥,١٩	١,٨٢٢,١٥٣	٢٧٢,٤٠٣	٤٩٤,٤٩٧	٣,٢١٧,٧٩٨	٢٧٢,٦١٤	١٧٥,٥٤٢	٢,٨١,٦٩,٠٧٩	التغير في حصة معيدي التكافل من الأقساط المكتسبة
(٥,٧٦٢,٤١٧)	-	(٨٤,٠١٨)	(٣,٤٨١٧)	(٢,١٣٠,٩٩)	(٧٨٧,٥٩٧)	(١,١٥,٠٩٤)	(٢,٥٦,٠٧٥)	(٣٣٧,٠٠٨)	(٤٧,٤٧٦)	(١,٤٨,٦٣٤)	صافي المطالبات المستدة
٢,٠٣١,٤٠٦	-	٦٣,٧٥٥	٢٧,٨٨٣	-	٦٠,٩٥٣	٢١١	٦٥٢,٧٠٥	١٧٩,٢٢٢	٨٠,٧٣	٢٣,٤٤٤	حصة معيدي التكافل من المطالبات المصدرة
(٢٢,٧٣٠,٠٠٧)	-	(٢٠,٢٤٣)	(٣,٤,٩٣٤)	(٢,١٣٠,٩٩)	(١,٧٧,٦٤٤)	(١,١٤,٨٨٢)	(١,٠٦,٦٧٠)	(٥٧,٦٨٦)	(٣٩,٣٩٨)	(١,٦٢,٤٧٥,٠٠)	صافي المطالبات المستدة
(٣,٧٨٣,٥٠١)	-	٣٢,٧٧٩	(١,٥٧,٤٧٧)	١,٦٧٣	٢٢٦,٤٤٨	٣٧,٩١٢	(٤,١٧,٣٥١)	١٢,٩٩٥	٦,٥١٧	(٢,٦٠,٩,٢٢٨)	التغير في احتياطي الإعانات تحت التسوية
(٤,٢٧,٤٤١)	-	-	-	(٣,٥٨٤٧)	٧,٤٨٥	(٥,٢٧٧)	(٩٩,٤٠٩)	٥١٥	٤٢٨	(٢٩,٥٣٦١)	التغير في حصة معيدي التكافل من الأقساط المطالبات
٥٢,٨٦٨	-	(٣,٥٧٧)	١٤,٥٧٨١	-	(١٧,٠٤٩)	(٢,٧٨١)	١٩,٨٠٥	(٢٢,٢٩٤)	(٤,٠٦٠٦)	٤٨٢,٨٣٩	التغير في المشاركات والاستثمارات
٣,٣١٥,٢٩	-	٩,٥٣٨	-	-	٥٨,٩٥٩١	-	٧,٠٢٠	-	٨٧,٧٦٦	٢,٤٧٣,٤٢٤	التغير في احتياطي المساهم لتعود التكافل العائلي
٣,٠٣٩	-	(٤٦٩)	٣,٥٠٨	-	-	-	-	-	-	-	التغير في حصة معيدي التكافل من الأقساط المكتسبة
(٢,١٦٩)	-	٣,٠٨	(٢,٤٧٧)	-	-	-	-	-	-	-	لعود التكافل العائلي
(٢,٤٠٧,٧٣٦)	-	٨٤,٣٦٦	(٤,٥٨١٩)	(٢,١٥٠,٢٢٣)	٤٨٦,٢٣١	(٨٥,٠٢٩)	(٢,١٥,٤,٥٥٤)	(٦,٦٥٧,٠)	٧٥,٦٢٧	(٢,٠١٩,٨٠٥)	صافي المطالبات المكتسبة
١,١٦,٩٥٢٨	-	١٧٢,٣٠٠	٣٥٧,٦٥٠	(٣٢٧,٠٧٠)	١,١٥٥,٢٢٤	٤٠,٩,٨٦٨	٩٧٢,٠٣٥	٢,٠٥,٦٤٤	٢٥١,٢٠٩	٧,٩٧١,٠٢٨	إرباح التكافل التشغيلية للسنة
٨٠,٦,٢٠٠	٨٠,٦,٢٠٠	-	-	-	-	-	-	-	-	-	عوائد الإستثمارات
٤,٥١٩	٤,٥١٩	-	-	-	-	-	-	-	-	-	إرباح بيع عقارات ومعدات
(٧,٥٦٠,٥٢٣)	(٧,٥٦٠,٥٢٣)	-	-	-	-	-	-	-	-	-	مصاريف إدارية وعامة
(١,٠١١,٣٣١)	(١,٠١١,٣٣١)	-	-	-	-	-	-	-	-	-	خسائر فروقات عملة
(٢٥٣,٧٥٩)	(٢٥٣,٧٥٩)	-	-	-	-	-	-	-	-	-	معمروف لعم مشترك في تحصيلها
(٢,٩,٤٣١)	-	-	-	-	-	-	-	-	-	(٢,٩,٤٣١)	مصاريف أخرى
٣,١٢٣,٦٣٣	(٨,٠١٦,٤٤٤)	١٧٢,٩٢٠	٣٥٧,٦٥٠	(٣٢٧,٠٧٠)	١,١٥٥,٢٢٤	٤٠,٩,٨٦٨	٩٧٢,٠٣٥	٢,٠٥,٦٤٤	٢٥١,٢٠٩	٧,٩٤١,٥٩٧	ربح (خسارة) قبل الضريبة

يمثل الجدول التالي ملخص إيرادات ونتائج أعمال قطاعات أعمال الشركة للسنة المنتهية في ٣١ كانون الأول ٢٠١٨:

الإيرادات أرباح الأقساط التكافيل:	مركزات عقود تكافل	عقود تكافل	عقود تكافل	عقود تكافل	عقود تكافل	عقود تكافل	عقود تكافل	عقود تكافل	عقود تكافل	عقود تكافل	عقود تكافل	عقود تكافل	عقود تكافل	عقود تكافل	عقود تكافل	عقود تكافل	عقود تكافل	عقود تكافل	عقود تكافل
إجمالي أرباح التكافل	دولار أمريكي	دولار أمريكي	دولار أمريكي	دولار أمريكي	دولار أمريكي	دولار أمريكي	دولار أمريكي	دولار أمريكي	دولار أمريكي	دولار أمريكي	دولار أمريكي	دولار أمريكي	دولار أمريكي	دولار أمريكي	دولار أمريكي	دولار أمريكي	دولار أمريكي	دولار أمريكي	دولار أمريكي
التغير في أقساط غير مكتسبة	٣,٠١٦,٤٠٧	٣,٨٦,٢٨٤	٤٦١,٤٢٣	٣,٥٧٢,٤١٤	٦٥٠,٣٠	١,٣٨٠,٠٩٢	٣,١٨٧,٥٥٥	١,٢٢٢,٧٦٧	٢٤١,٧٨١	-	-	-	-	-	-	-	-	-	-
صافي إيرادات أقساط التكافل	(١,١٩٤,١٤٢)	١,٠٠٣,٢٣٢	(٧,٥٧٤)	١,١٤,٢٤٤	٤٤٠,٦٨	١,١٧٤	٣,١٨٧,٥٥٥	١,٢٢٢,٧٦٧	٢٤١,٧٨١	-	-	-	-	-	-	-	-	-	-
التغير في أقساط غير مكتسبة	٣,٨٦٧,٠٣٥	٣,٩٦١,٦٦٤	٤٥٣,٨٨٩	٣,٥٠٧,٢٥٨	١,٩٠,٩٨	١,٣٨١,٢٦٦	٣,٥٨٧,١٦٩	١,٢٢٢,٧٦٧	٢٤١,٧٨١	-	-	-	-	-	-	-	-	-	-
إجمالي أرباح الأقساط معدي التكافل	(٩١٩,١٥٩)	(١,٢٤,٤٨٤)	(٧٧١,١٧٩)	(٧٣,٤٥٧)	(١,١٨,٢٢٠)	(٩٩٣,٣٠٩)	-	-	(١٥١,٠٩٤)	-	-	-	-	-	-	-	-	-	-
التغير في أقساط غير مكتسبة	-	(١,٢٠,٦٠)	(١٣٦,٤٤٤)	(٧٣,٤٥٧)	(٤٨,٢٨١)	(٣٧,٣٣٩)	-	-	(٥١,١٨٤)	-	-	-	-	-	-	-	-	-	-
صافي أرباح الأقساط معدي التكافل	(٩١٩,١٥٩)	(١,٢٠,٦٠)	(١٣٦,٤٤٤)	(٧٣,٤٥٧)	(٤٨,٢٨١)	(٣٧,٣٣٩)	-	-	(٥١,١٨٤)	-	-	-	-	-	-	-	-	-	-
صافي الأقساط المتقوضه	٢٨٠,١٢٠,٦	٢٥٩,٧٧٢	١٧٠,٤٥٤	٣,١١٤,٣٥١	٥٣٦,١٥١	٥٤٥,٣١٨	٣,٥٨٧,١٦٩	٤٦٥,٨٠٧	٩٢,٠٨٠	-	-	-	-	-	-	-	-	-	-
المعاملات المسددة	-	٨١,٤٣	٧٤,٩١٢	-	٨,٣٧٩	٣٣,٧٩٦	-	-	٤٤,٣٨٩	-	-	-	-	-	-	-	-	-	-
المعاملات المتقوضه	(٢,٧٩٩,٩٥٢)	(١,٦٦,٦٦١)	(١,٦,٥٧٧)	(١٣,٤٣٤)	(١,٩١,٣٦١)	(٢٢,٥١٩)	(١,٢,٤٥٢)	(٧٤٨)	(٥١,٣٦١)	-	-	-	-	-	-	-	-	-	-
صافي الأقساط المكتسبة بعد المعاملات	٢٥٢,١٢٥,٤	٢٥١,٢٤٩	٢٢٨,٧٨٩	٣,٤٨٨,٨١٧	٥٢١,٤٠٠	٧٢,٠٤٥	٣,٥٧٤,٢١٧	٤٦٥,٥٥٩	١٣٦,٣٢٨	-	-	-	-	-	-	-	-	-	-
مصاريف التأمين	(١٥٠,٩٩,٤٨١)	(١٣٢,٤٨١)	(٤٠,٦,٨١٧)	(٢,٣٢٩,٥١٦)	(١,٤٦,٤٤٤)	(٩٢٢,٧٢٩)	(٣,٥٧٢,٠١)	(١,٦٦,٣٨)	(٣٢,١٦٢)	-	-	-	-	-	-	-	-	-	-
حصة معدي التكافل من المطالبات المسددة	٣,٢,٥٧٠	٩,٤٨١	٣٤,٨٦٠	٨٦,٣٢٨	٥٥٧	٧٦,٥٨٧	-	١,٠٨٥,٥٢٣	٢٥,٧٠٤	-	-	-	-	-	-	-	-	-	-
صافي المطالبات المسددة	(١٤,٧٦,٩١١)	(١٣٣,٠٠٥)	(٨١,٩٦٧)	(٢,٢٤٣,١٧٨)	(١,٤٥,٨٨٧)	(١,٥٨,٤٢٤)	(٣,٥٧٢,٠١)	(٨٢,٩٨٥)	(٧,٤٥٩)	-	-	-	-	-	-	-	-	-	-
التغير في احتياطي الاعطاء تحت التنبؤ	(٥٨٠,٣٠,٨٣)	(١٣٧,١٠٣)	(٥٠,٥٠٩)	(١,٤٩,٧٥٢)	(١,٧٢,٦٨٤)	٣٣,٠٧١	٢٤٠,٤٤١	٣١,٥٢٨	(٥٠,٩٢٢)	-	-	-	-	-	-	-	-	-	-
التغير في حصة معدي التكافل من احتياطي الاعطاء	٢٥٥,٣٠٩	(١٧)	٢,٩٨٧	١٢٠,٣٨	٢,١٦٧	١,٠٧٧٨	(١,٦٧,٦٤٧)	-	(٢٤٧)	-	-	-	-	-	-	-	-	-	-
تحت التنبؤ	٥٤٧,٤٢٨	١٣٦,١٣٦	٣٣,٥٢٣	١,٤٥,٢٢٢	١,١٥٥٧	(٤٤٤,٠٠٣)	-	(٢٨,٢٥)	٣٨,٤٧١	-	-	-	-	-	-	-	-	-	-
التغير في الإحتياطي الحسابي لعودة التكافل العائلي	٢١٣,٤٤٨	-	٤١,١٤٧	٣,٩٨٢	-	-	-	٣٧,٨٩٤	١٤,٩٧٢	-	-	-	-	-	-	-	-	-	-
التغير في حصة معدي التكافل من الإحتياطي الحسابي لعودة التكافل العائلي	-	-	-	-	-	-	-	-	-	-	-	-	-	-	-	-	-	-	-
لغرض التكافل العائلي	(١,٩٥٨,٣٠١)	(١,١٩,٤٨٩)	(٥٤,٨١٩)	(٢,٣٤٣,٨٨٩)	(٣,٠٤,٨٤٧)	(٦,٠٧,٩٦٦)	(٣,٠٤٤,٤١٧)	(٣٨,٨٧٠)	(٥٢,٦٩١)	-	-	-	-	-	-	-	-	-	-
صافي الأرباح التشغيلية للسنة	٥,٦١٧,٤٤٠	١٣٢,٦٠	١٧٣,٩٧٠	١,٢٤٨,٥٢٨	٢١٦,٥٥٣	٦٥,٦٩٩	٤,٩٩,٨١٠	٣٧٨,٧٨٠	١٢٦,١٥٤	-	-	-	-	-	-	-	-	-	-
عوائد الإستثمارات	-	-	-	-	-	-	-	-	-	-	-	-	-	-	-	-	-	-	-
أرباح بيع عقارات ومعاد	-	-	-	-	-	-	-	-	-	-	-	-	-	-	-	-	-	-	-
مصاريف إدارية وعمارة	-	-	-	-	-	-	-	-	-	-	-	-	-	-	-	-	-	-	-
أرباح فروقات عملة	-	-	-	-	-	-	-	-	-	-	-	-	-	-	-	-	-	-	-
مصرفون ذمم مشتركين في تحصيلها	-	-	-	-	-	-	-	-	-	-	-	-	-	-	-	-	-	-	-
مصاريف أخرى	-	-	-	-	-	-	-	-	-	-	-	-	-	-	-	-	-	-	-
ربح (خسارة) السنة قبل الضريبة	٥,٦١٧,٤٤٠	١٣٢,٦٠	١٧٣,٩٧٠	١,٢٤٨,٥٢٨	٢١٦,٥٥٣	٦٥,٦٩٩	٤,٩٩,٨١٠	٣٧٨,٧٨٠	١٢٦,١٥٤	-	-	-	-	-	-	-	-	-	-

٢٩. عوائد الإستثمارات

٢٠١٨	٢٠١٩
دولار أمريكي	دولار أمريكي
٨٤,٧٨٤	١١٠,٩٩٠
٢٤٤,٥٣٠	١٨٠,٣١٩
(٢٨,٨٨١)	٩,٨٩٩
٤٠,٣٤٨	٢,٨١٦
٧٩,٩٨٥	٦٦,٨٢٨
٤٢٠,٧٦٦	٣٧٠,٨٥٢
١٥٣,٠٠٩	١٧٥,٤٨٥
٢٤٤,٥٣٠	١٨٠,٣١٩
(٢٨,٨٨١)	٩,٨٩٩
٤٠,٣٤٨	٢,٨١٦
٧٩,٩٨٥	٦٦,٨٢٩
٤٨٨,٩٩١	٤٣٥,٣٤٨
٩٠٩,٧٥٧	٨٠٦,٢٠٠

حملة الوثائق
عوائد توزيعات أسهم وصكوك
عوائد ودائع بنكية
أرباح (خسائر) غير متحققة من تقييم موجودات مالية بالقيمة العادلة من خلال قائمة الدخل
أرباح بيع موجودات مالية بالقيمة العادلة من خلال قائمة الدخل
أرباح بيع موجودات مالية بالقيمة العادلة من خلال حقوق الملكية

المساهمين
عوائد توزيعات أسهم وصكوك
عوائد ودائع بنكية
أرباح (خسائر) غير متحققة من تقييم موجودات مالية بالقيمة العادلة من خلال قائمة الدخل
أرباح متحققة من بيع موجودات مالية بالقيمة العادلة من خلال قائمة الدخل
أرباح متحققة من بيع موجودات مالية بالقيمة العادلة من خلال حقوق الملكية

المجموع

٣٠. أتعاب المضاربة والوكالة

يقوم المساهمون بإدارة استثمار صندوق مشتركى التكافل مقابل ٤٠٪ (٢٠١٨ : ٤٠٪) من عوائد إستثمارات صندوق مشتركى التكافل كأتعاب مضاربة.
يقوم المساهمون بإدارة عمليات التكافل لمشاركى التكافل مقابل ٢٠٪ (٢٠١٨ : ٢٥٪) من إجمالي أقساط التكافل كأتعاب وكالة.

٣١. مصاريف إدارية وعامة

٢٠١٨	٢٠١٩
دولار أمريكي	دولار أمريكي
٤,٢٢٠,١٨٣	٤,٥٨٦,٢٣٤
٤٨٤,٣٢٦	٤٦٩,١١١
١٣٣,٢٠٨	٣٢٠,٩٢٧
١٨١,٩٣٩	٢٦٢,٢٢٥
١٩٥,٩٥٧	٢٣٣,٣٦٥
-	٢٢٤,٨٧٩
٢٤٨,٠٦٠	٢٢٤,٧٧٢
٩٤,٩٢٢	١٨٥,٤٥٣
١٠٦,٧١٩	١٦٠,٩٥٩
١٢٦,٩٧٧	١٠٨,٧٢٨
١٠٨,٢٩٨	١٠٥,٦٨٣
٨٣,٤٩٨	١٠١,٤٧٢
٢٢,٤٠٧	٥٧,٦٠٠
٢٨٩,٦٢٢	١٨,٨٢٦
٣٥٢,٠٥٢	٥٠١,٨١٩
٦,٦٤٨,١٦٨	٧,٥٦٢,٠٥٣

الرواتب والمنافع المتعلقة بها
استهلاك عقارات ومعدات
مصاريف دعائية وإعلان
بريد وهاتف وفاكس
مواصلات
إطفاء حق استخدام أصول
اتعاب مهنية واستشارية
صيانة وتصلحاحات
قرطاسية ومطبوعات
مصاريف السيارات
رسوم واشتراكات
نفقات أعضاء مجلس الإدارة
مصاريف تمويل
الإيجارات
أخرى

٣٢. الحصة الأساسية والمخفضة للسهم من ربح السنة

٢٠١٨	٢٠١٩
دولار أمريكي	دولار أمريكي
٢,٤٢٧,٩٥٤	٢,١٠١,٦١٣
١٠,٠٠٠,٠٠٠	١٠,٠٠٠,٠٠٠
٠,٢٤	٠,٢١

ربح السنة

المتوسط المرجح للأسهم المتداولة خلال السنة

الحصة الأساسية والمخفضة للسهم من ربح السنة

٣٣. معاملات مع جهات ذات علاقة

يمثل هذا البند المعاملات التي تمت مع جهات ذات علاقة والتي تتضمن الشركات الحليفة والمساهمين الرئيسيين وأعضاء مجلس الإدارة والإدارة العليا. يتم اعتماد سياسات الأسعار والشروط المتعلقة بالمعاملات مع الجهات ذات العلاقة من قبل مجلس إدارة الشركة.

- تتضمن قائمة المركز المالي الأرصدة التالية مع جهات ذات العلاقة:

٢٠١٨	٢٠١٩	طبيعة العلاقة
دولار أمريكي	دولار أمريكي	
١٧٤,٩١٩	٩٣,٠٩٩	مساهم رئيسي
٤١٨,٢٨٢	١٥٦,٥٣٨	مساهم رئيسي
١٨٤,٩٢٧	٢٤٨,٣٥٣	الشركة الأم
٣٣,٢٠١	-	مساهم رئيسي
٨,٧٨٤,٢٩٨	٨,٨٤٦,١٢١	مساهم رئيسي
٣٥,٨٠١	٣٩,٢١٤	مساهم رئيسي

- تتضمن قائمة الدخل المعاملات التالية مع جهات ذات العلاقة:

٢٠١٨	٢٠١٩	طبيعة العلاقة
دولار أمريكي	دولار أمريكي	
٢,٦٤٧,٩٥٧	١,٦٤٨,٤٣٩	مساهم رئيسي
١,٤١٧,١٤١	١,٠٧٧,٤٨١	مساهم رئيسي
٥٦,٢٧٦	٣٥٥	مساهم رئيسي
٣١٥,٦٤٤	١٨٠,٦٢٧	مساهم رئيسي
٨٣,٤٩٨	١٠١,٤٧٢	مجلس إدارة
٤٥٧,٢٥٥	٦٦١,٦٦٧	إدارة عليا

٣٤. قياس القيمة العادلة

يمثل الجدول التالي التسلسل الهرمي لقياس القيمة العادلة لموجودات ومطلوبات الشركة. فيما يلي الإفصاحات الكمية لقياس القيمة العادلة والتسلسل الهرمي للموجودات كما في ٣١ كانون الأول ٢٠١٩:

تاريخ التقييم	المجموع	قياس القيمة العادلة باستخدام		
		أسعار التداول في اسواق مالية نشطة	معطيات يمكن ملاحظتها	معطيات لا يمكن ملاحظتها
	(المستوى الأول)	(المستوى الثاني)	(المستوى الثالث)	
	دولار أمريكي	دولار أمريكي	دولار أمريكي	
٣١ كانون الأول ٢٠١٩	٣,٩١٧,٨٧٨	-	-	موجودات مالية بالقيمة العادلة: موجودات مالية بالقيمة العادلة من خلال حقوق الملكية (إيضاح ٧):
٣١ كانون الأول ٢٠١٩	٤٤٥,٢٦١	-	-	مدرجة
٣١ كانون الأول ٢٠١٩	١٩٣,١١٥	-	-	غير مدرجة
٣١ كانون الأول ٢٠١٩	١٩٣,١١٥	-	-	موجودات مالية بالقيمة العادلة من خلال قائمة الدخل (إيضاح ١٣):
٣١ كانون الأول ٢٠١٩	٧,٢٩٧,٩٨٧	-	-	مدرجة
٣١ كانون الأول ٢٠١٩	٧,٢٩٧,٩٨٧	-	-	إستثمارات عقارية (إيضاح ٦):

فيما يلي الإفصاحات الكمية لقياس القيمة العادلة والتسلسل الهرمي للموجودات والمطلوبات كما في ٣١ كانون الأول ٢٠١٨:

تاريخ التقييم	المجموع	قياس القيمة العادلة باستخدام		
		أسعار التداول في اسواق مالية نشطة	معطيات يمكن ملاحظتها	معطيات لا يمكن ملاحظتها
	(المستوى الأول)	(المستوى الثاني)	(المستوى الثالث)	
	دولار أمريكي	دولار أمريكي	دولار أمريكي	
٣١ كانون الأول ٢٠١٨	٣,٠٨٥,٤٨٨	-	-	موجودات مالية بالقيمة العادلة: موجودات مالية بالقيمة العادلة من خلال حقوق الملكية (إيضاح ٧):
٣١ كانون الأول ٢٠١٨	٣٠٩,٠٢١	-	-	مدرجة
٣١ كانون الأول ٢٠١٨	٩١٣,٤٦٦	-	-	غير مدرجة
٣١ كانون الأول ٢٠١٨	٩١٣,٤٦٦	-	-	موجودات مالية بالقيمة العادلة من خلال قائمة الدخل (إيضاح ١٣):
٣١ كانون الأول ٢٠١٨	٦,٩٤٣,٥١٣	-	-	مدرجة
٣١ كانون الأول ٢٠١٨	٦,٩٤٣,٥١٣	-	-	إستثمارات عقارية (إيضاح ٦):

لم يتم خلال العام إجراء تحويلات لأدوات مالية بين المستويين الأول والثاني كما لم يتم إجراء أية تحويلات من وإلى المستوى الثالث.

التسلسل الهرمي للقيم العادلة:

تستخدم الشركة التسلسل التالي لتحديد والافصاح عن القيم العادلة لأدواتها المالية:

- المستوى الأول: باستخدام أسعار التداول (غير المعدلة) لأدوات مالية مشابهة تماماً في أسواق مالية نشطة للأدوات المالية.
 - المستوى الثاني: باستخدام معطيات غير أسعار التداول ولكن يمكن ملاحظتها بشكل مباشر أو غير مباشر.
 - المستوى الثالث: باستخدام معطيات لا تستند لبيانات سوق يمكن ملاحظتها.
- تم خلال العام استخدام المستوى الأول لتحديد وللإفصاح عن القيم العادلة لموجودات مالية بالقيمة العادلة التي لها أسعار سوقية. تم خلال العام استخدام المستوى الثالث للإفصاح عن القيمة العادلة للإستثمارات العقارية.

٣٥. القيمة العادلة للأدوات المالية

يبين الجدول التالي الأدوات المالية والتي تحتفظ بها الشركة:

القيمة الدفترية		القيمة العادلة	
٣١ كانون الأول ٢٠١٩	٣١ كانون الأول ٢٠١٨	٣١ كانون الأول ٢٠١٩	٣١ كانون الأول ٢٠١٨
دولار أمريكي	دولار أمريكي	دولار أمريكي	دولار أمريكي
١٧,٩٦٦,٨٦٣	١٧,٥٨٩,٩٧١	١٧,٩٦٦,٨٦٣	١٧,٥٨٩,٩٧١
٤,٣٦٣,١٣٩	٣,٣٩٤,٥٠٩	٤,٣٦٣,١٣٩	٣,٣٩٤,٥٠٩
-	-	-	-
٩١٣,١١٥	٩١٣,٤٦٦	٩١٣,١١٥	٩١٣,٤٦٦
١٥,٠٩٣,٣٧٠	١١,١٢٦,٨٧٣	١٥,٠٩٣,٣٧٠	١١,١٢٦,٨٧٣
١٠,٤٤٦,٨٠٠	٨,٣٠٩,٤٢٥	١٠,٤٤٦,٨٠٠	٨,٣٠٩,٤٢٥
١,١٤١,٣٧٩	٨١٦,٥٠٣	١,١٤١,٣٧٩	٨١٦,٥٠٣
٥,٥٢٩,٢٤٥	٤,٢٠٠,٥٥٤	٥,٥٢٩,٢٤٥	٤,٢٠٠,٥٥٤
٣١٧,٢١٣	٥٧٢,٥١٦	٣١٧,٢١٣	٥٧٢,٥١٦
٥٥,٠٥١,١٢٤	٤٧,١٢٥,٤٩٠	٥٥,٠٥١,١٢٤	٤٧,١٢٥,٤٩٠
٣,١٩١,٦٣٤	٢,٤١٧,٢٩٢	٣,١٩١,٦٣٤	٢,٤١٧,٢٩٢
١,٤٤٦,٩٦٤	١,٥٦٩,٣٩٥	١,٤٤٦,٩٦٤	١,٥٦٩,٣٩٥
١,٣٩٤,٣١٢	-	١,٣٩٤,٣١٢	-
-	٣٣,٢٠١	-	٣٣,٢٠١
٤٠,٢٩٢,٥٩٤	٣٤,٦٧٠,١٨٤	٤٠,٢٩٢,٥٩٤	٣٤,٦٧٠,١٨٤
٣,٠٩٥,٣٢٨	٢,٣٧٦,٩٥٩	٣,٠٩٥,٣٢٨	٢,٣٧٦,٩٥٩
٤٩,٤٢٠,٨٣٢	٤١,٠٦٧,٠٣١	٤٩,٤٢٠,٨٣٢	٤١,٠٦٧,٠٣١

إن القيمة العادلة للموجودات والمطلوبات المالية مقارنة بشكل كبير لقيمتها الدفترية. تم تحديد القيم العادلة للموجودات والمطلوبات المالية وفقاً للقيم التي يمكن أن تتم بها عمليات التبادل بين جهات معنية بذلك، باستثناء عمليات البيع الإجبارية أو التصفية.

إن القيم العادلة للنقد والنقد المعادل وبعض شيكات برسم التحصيل وذمم التكافل المدينة وموجودات عقود معيدي التكافل والموجودات المالية الأخرى والذمم الدائنة وذمم شركات التأمين ومعيدي التكافل ومطلوبات عقود التكافل والمطلوبات المالية الأخرى هي مقارنة بشكل كبير لقيمتها الدفترية وذلك لكون تلك الأدوات ذات فترات سداد أو تحصيل قصيرة الأجل.

تم إظهار تمويلات المراجعة الإسلامية ومطلوبات عقود الإيجار والموجودات المالية بالكلفة المطفأة بطريقة خصم التدفقات النقدية المتوقعة باستخدام أسعار العوائد السائدة في الأسواق المالية.

تم تحديد القيمة العادلة للموجودات المالية بالقيمة العادلة من خلال الدخل وحقوق الملكية والموجودات المالية بالقيمة المطفأة والاستثمارات العقارية التي لها أسعار سوقية وفقاً لأسعار تداولها في تاريخ القوائم المالية.

٣٦. إدارة المخاطر

تقوم الشركة بإدارة المخاطر المتنوعة بوسائل متعددة وذلك من خلال استراتيجية تحدد المخاطر وسبل مواجهتها وتخفيفها وذلك من خلال إدارة الشركة وأنظمة التقارير حيث يتم مراجعة المخاطر وتبني الإجراءات الضرورية لمواجهتها والعمل على تخفيضها والحد منها. إضافة إلى ان كافة مراكز العمل مسؤولة عن تحديد المخاطر المتعلقة بنشاطها ووضع الضوابط الرقابية المناسبة ومراقبة استمرارية فعاليتها. يعتبر مجلس إدارة الشركة هو المسؤول عن تحديد ومراقبة المخاطر في الشركة.

قياس المخاطر وأنظمة التقارير

إن مراقبة المخاطر وإدارتها يتم من خلال مراقبة الحدود المسموح بها لكل نوع من أنواع المخاطر وأن هذه الحدود تعكس إستراتيجية عمل الشركة وعوامل السوق المختلفة المحيطة.

يتم جمع المعلومات من الدوائر المختلفة لدى الشركة وتحليلها للتعرف على المخاطر المتوقعة التي قد تتجم عنها. يتم عرض وشرح هذه المعلومات لمجلس إدارة الشركة.

تتعرض الشركة لمخاطر التكافل وإعادة التكافل والمخاطر الرقابية والمخاطر المالية والتي تتمثل في مخاطر السوق ومخاطر السيولة ومخاطر الائتمان. فيما يلي ملخص للمخاطر التي تواجهها الشركة والطرق المستخدمة من قبل الإدارة للتخفيف من آثار هذه المخاطر.

مخاطر التكافل

خطر عقود التكافل الرئيسي الذي تواجهه الشركة هو خطر اختلاف المبالغ الفعلية للتعويضات ومواعيد دفعها بشكل جوهري عن توقعات الشركة، والذي يتأثر في حال تكرار المطالبات أو زيادة المبالغ المطالب بها والمنافع المدفوعة والتطورات المستقبلية للمطالبات طويلة الأجل، وبالتالي فإن هدف الشركة الأساسي هو ضمان وجود إحتياطيات كافية لتغطية هذه المطالبات.

تعمل الشركة على التخفيف من المخاطر بتتبع عقود التكافل لديها، وكما ان هذا التنوع من المخاطر يُخسّن من خلال الاختيار الدقيق لاستراتيجيات وموجهات التكافل وتنفيذها بعناية، وأيضاً من خلال الدخول في اتفاقيات إعادة التكافل.

أعمال التكافل الرئيسية للشركة هي تكافل المركبات والحوادث العامة والتكافل الهندسية والعمال والمسؤولية المدنية والحريق لتكافل الصحي والعائلي والبحري. تعتبر عقود التكافل هذه قصيرة الأجل ويتم سدادها في العادة خلال سنة واحدة (باستثناء عقود التكافل العائلي) من تاريخ وقوع الحادث المؤمن، وهذا يساعد في التقليل من مخاطر التكافل.

مخاطر إعادة التكافل

لتقليل احتمال التعرض لمخاطر الخسارة الناتجة عن مطالبات كبيرة، تدخل الشركة في اتفاقيات خلال نشاطها الإعتيادي مع أطراف أخرى لأغراض إعادة التكافل. إن ترتيبات إعادة التكافل تلك توفر تنوعاً أكبر في الأعمال وتمكن الإدارة من السيطرة على الخسائر المحتملة الناتجة من المخاطر الكبيرة وتوفر فرصاً إضافية للنمو. إن جزءاً كبيراً من معاملات إعادة التكافل يتم إنجازها بموجب الاتفاقيات وعقد إعادة الإختيارية وإعادة الخسائر الزائدة عن تقديرات الشركة.

إن عقود التكافل المحولة إلى معيدي التكافل لا تعفي الشركة من التزاماتها تجاه حملة الوثائق، وتظل الشركة مسؤولة أمام حاملي وثائقها عن الجزء المعاد بقدر عجز شركة إعادة التكافل في الوفاء بالتزاماتها بموجب عقد إعادة التكافل.

لحد من مخاطر تعرضها لخسائر كبيرة نتيجة لعدم ملاءة معيدي التكافل ومن مخاطر الائتمان، تقوم الشركة بتقييم الأوضاع المالية لمعيدي التكافل الذين تتعامل معهم وكذلك يتم توزيع عقود إعادة التكافل على مجموعة من معيدي التكافل وتقوم الشركة بمراقبة تركيز مخاطر الائتمان.

حساسية مخاطر التكافل

فيما يلي جدول يوضح أثر التغيير الممكن المعقول في أسعار أقساط الإكتتاب على صافي أقساط التأمين بعد العمولات مع بقاء جميع المتغيرات الأخرى المؤثرة ثابتة. إن أثر النقص المتوقع في أسعار أقساط الإكتتاب مساوٍ ومعاكس لأثر الزيادة المبيّنة أدناه:

٢٠١٨		٢٠١٩		نسبة التغيير %	نوع التكافل
الأثر على صافي أقساط التكافل بعد العمولات	الأثر على صافي أقساط التكافل بعد العمولات	الأثر على صافي أقساط التكافل بعد العمولات	الأثر على صافي أقساط التكافل بعد العمولات		
٢,٥٢٠,١٢٥	٣,٠١٦,٤٥١	٢,٨١٦,٩٠٨	٣,٣٠١,٣٧٠	١٠+	عقود تكافل المركبات
٢٥,١٦٥	٣٨,٦٢٨	١٧,٥٥٤	٤٤,٢١٧	١٠+	عقود تكافل الحوادث العامة
٢٢,٨٧٩	٤٦,١٤٦	٢٧,٢٢١	٥٢,٠٢٤	١٠+	عقود تكافل الهندسية
٣٤٨,٢٨٢	٣٥٧,٣٤١	٣١٢,٧٧٩	٣٥٦,٤٢١	١٠+	عقود تكافل العمال
٥٢,١٤٠	٦٥,٥٠٣	٤٩,٤٩٠	٦٣,٠٠٧	١٠+	عقود تكافل المسؤولية المدنية
٧٢,٠٥٠	١٣٨,٠٠٩	٦٧,٢٩٠	١٣٨,٩٤٠	١٠+	عقود تكافل الحريق
٣٥٧,٤٢٢	٣١٨,٧٥٩	١٨٢,٣١٥	٢٠٧,٧٦٣	١٠+	عقود تكافل الصحي
٤٢,٥٠٦	١٢٢,٣٧٧	٤٠,٣٥٢	١٠٧,٦١٩	١٠+	عقود التكافل العائلي
١٣,١٣٤	٢٤,١٧٨	٨,٨١٩	١٦,١٨٦	١٠+	عقود تكافل بحري
٣,٤٥٣,٧٠٣	٤,١٢٧,٣٩٢	٣,٥٢٢,٧٢٨	٤,٢٨٧,٥٤٧		

فيما يلي جدول يوضح أثر التغيير الممكن المعقول في تكلفة التعويضات على صافي المطالبات المتكبدة (بعد تنزيل صافي المشاركات والإستردادات- إيضاح ٢٧) مع بقاء جميع المتغيرات الأخرى المؤثرة ثابتة. إن أثر النقص المتوقع تكلفة التعويضات مساوٍ ومعاكس لأثر الزيادة المبيّنة أدناه:

٢٠١٨		٢٠١٩		نسبة التغيير %	نوع التكافل
الأثر على صافي المطالبات المتكبدة	الأثر على صافي المطالبات المسددة	الأثر على صافي المطالبات المتكبدة	الأثر على صافي المطالبات المسددة		
١,٩٥٨,٣٨١	١,٥٠٩,٩٤٩	٢,٠١٩,٨٠٥	١,٩٤٨,٦٢٣	١٠+	عقود تكافل المركبات
١١,٩٤٩	١٣,٢٤٩	(٧,٥٦٧)	٤,٧٤٧	١٠+	عقود تكافل الحوادث العامة
٥,٤٨٢	٤٠,٦٨٣	٦,٦٥٧	٢٣,٧٠١	١٠+	عقود تكافل الهندسية
٢٢٣,٤٢٩	٢٣٢,٩٥٢	٢١٥,٤٧٥	٢٥٦,٠٠٨	١٠+	عقود تكافل العمال
٣٠,٤٨٥	١٤,٦٤٤	٨,٥٠٣	١١,٥٠٩	١٠+	عقود تكافل المسؤولية المدنية
٦,٠٨٠	٩٢,٣٧٣	(٤٨,٢٣٣)	٧٨,٧٦٠	١٠+	عقود تكافل الحريق
٣١٠,٤٤١	٣٥٧,٧٢٠	٢١٥,٠٢٢	٢١٣,١١٠	١٠+	عقود تكافل الصحي
٩,٦٢٨	١١٦,٩٠٤	٤,٥٨٧	٣١,٤٨٢	١٠+	عقود التكافل العائلي
٥١٨	٣,٣١٦	(٨,٤٧٤)	٨,٤٠٢	١٠+	عقود تكافل بحري
٢,٥٥٦,٣٩٣	٢,٣٨١,٧٩٠	٢,٤٠٥,٧٧٥	٢,٥٧٦,٣٤٢		

تركز مخاطر التكافل

فيما يلي جدول يبين تركيزات المخاطر حسب انواع التكافل والتي تشمل إحتياطي مطالبات مبلغ عنها وغير مسددة المتكبدة (بعد تنزيل صافي المشاركات والإستردادات- إيضاح ٢٧) وإحتياطي الأقساط غير المكتسبة. تتركز مطلوبات عقود التأمين وفقاً لنوع التأمين كما يلي:

نوع التكافل	٢٠١٩		٢٠١٨	
	إجمالي مطلوبات عقود التكافل	المطلوبات المعاد تأمينها	إجمالي مطلوبات عقود التكافل	المطلوبات المعاد تأمينها
عقود تكافل المركبات	٣١,٦٨١,٤٥٨	٣,٢٢٧,٦٣٧	٢٦,٥١٣,٠١٩	٢,٢٣٦,٤٥٥
عقود تكافل الحوادث العامة	٢٧٧,٧٦٢	٢٩٧,٧٨٩	٣٦٠,٣٣١	٢٦٧,٠١٣
عقود تكافل الهندسية	٣٤٦,٢٠٩	٢٧٨,٧٦٥	٣٢٢,٧٣١	٢٧٠,٠٩٧
عقود تكافل العمال	٥,٣٥١,٥٩٢	٦٨٥,٦٤٨	٤,٤٢٩,١٢٤	٤٣٣,٤٢٢
عقود تكافل المسؤولية المدنية	٧٩٣,٨٦٠	١٥٧,٧١٥	٧٤٥,٧٩٠	١٤٢,٢١٥
عقود تكافل الحريق	١٦٩,٥٥٩	٥٧٢,٦٠٢	٩٠٣,٨٧٠	٦٦٥,٢٠٤
عقود تكافل الصحي	١,٤٠٥,٦٥١	-	١,١٥٤,٠٩٩	-
عقود التكافل العائلي	٣٠٣,٥٢٤	٢٤٩,٦٦٧	١٣٢,٧٤١	٩٣,٦٧٢
عقود تكافل بحري	(٣٧,٠٢١)	٥٩,٤٢٢	(٩٦,٤٤٣)	٩٢,٤٧٦
	٤٠,٢٩٢,٥٩٤	٥,٥٢٩,٢٤٥	٣٤,٧٦٣,٣٤٩	٤,٢٠٠,٥٥٤

مخاطر التغير في أسعار الأسهم

يبين الجدول التالي حساسية حساب التغير في القيمة العادلة نتيجة للتغيرات الممكنة المحتملة في أسعار الأسهم مع بقاء جميع المتغيرات الأخرى المؤثرة ثابتة. إن أثر النقص المتوقع مساوٍ ومعاكس لأثر الزيادة المبينة أدناه:

الزيادة في المؤشر (%)	الأثر على حقوق الملكية	الأثر على قائمة الدخل
٢٠١٩		
+ ١٠	٢٦٠,٧٦٤	١٩,٣١٢
+ ١٠	١٣١,٠٢٤	-
٢٠١٨		
+ ١٠	٢٦٣,٢١٢	٩١,٣٤٧
+ ١٠	٤٥,٣٣٧	-

مخاطر العملات الأجنبية

فيما يلي جدول يوضح أثر التغير الممكن المعقول في سعر صرف الدولار الأمريكي مقابل العملات الأجنبية على قائمة الدخل، مع بقاء جميع المتغيرات الأخرى المؤثرة ثابتة. إن أثر النقص المتوقع في أسعار صرف العملات الأجنبية مساوٍ ومعاكس لأثر الزيادة المبينة أدناه.

الزيادة في سعر صرف العملة مقابل الدولار الأمريكي (%)	الأثر على ربح السنة قبل الضريبة	الأثر على حقوق الملكية
٢٠١٩		
+ ١٠	(١,٩٥٤,٠١٩)	-
+ ١٠	٢,٨٧٩	-
٢٠١٨		
+ ١٠	١٢٠,٨٦٥	(١٤٥,٤١٩)

المخاطر الرقابية

تهتم السلطات الرقابية أساساً بحماية حقوق حاملي الوثائق وتقوم بمراجعة هذه الحقوق لضمان أن الشركة تقوم بإدارة أعمالها بكفاءة لمصلحتهم. وفي ذات الوقت تهتم السلطات بالتأكد من أن الشركة تحتفظ بنسبة ملائمة من السيولة لمقابلة الالتزامات غير المتوقعة. هذه النظم لا تستوجب المصادقة والمراقبة على أنشطة الشركة فحسب، ولكنها تنص أيضاً على بعض الأحكام المقيدة (مثل، هامش الملاءة المالي) وذلك للتقليل من مخاطر عدم القدرة على الوفاء من قبل شركات التكافل للالتزامات غير المتوقعة عند نشوئها.

المخاطر المالية

تتبع الشركة سياسات مالية لإدارة المخاطر المختلفة ضمن إستراتيجية محددة وتتولى إدارة الشركة رقابة وضبط المخاطر وإجراء التوزيع الاستراتيجي الأمثل لكل من الموجودات المالية والمطلوبات المالية، وتشمل المخاطر: مخاطر السوق (مخاطر التغير في أسعار الأسهم ومخاطر العملات الأجنبية) ومخاطر السيولة ومخاطر الائتمان.

مخاطر السوق

هي مخاطر تذبذب القيمة العادلة أو التدفقات النقدية للأدوات المالية نتيجة للتغير في أسعار السوق مثل أسعار الأسهم، وأسعار العملات الأجنبية، وتتنشأ مخاطر السوق نتيجة وجود مراكز مفتوحة في الاستثمار في الأسهم، والعملات الأجنبية ويتم مراقبة هذه المخاطر وفقاً لسياسات وإجراءات محددة من قبل إدارة الشركة.

مخاطر السيولة

تتمثل مخاطر السيولة في عدم قدرة الشركة على توفير التمويل اللازم لتأدية التزاماتها في تواريخ استحقاقها، وللوقاية من هذه المخاطر تقوم الإدارة بتتبع مصادر التمويل وإدارة الموجودات والمطلوبات ومؤاماة آجالها والاحتفاظ برصيد كافٍ من النقد والنقد المعادل.

تراقب الشركة احتياجاتها للسيولة على أساس شهري وتقوم الإدارة بالتأكد من توفر أموال كافية لمقابلة أي التزامات عند نشوئها. يوضح الجدول التالي ملخص لاستحقاق الأدوات المالية. يتم تحديد الاستحقاق التعاقدى للأدوات المالية بناءً على المدة المتبقية لاستحقاق الأداة المالية من تاريخ القوائم المالية. تقوم إدارة الشركة بمراقبة استحقاق الأدوات المالية بهدف التأكد من توفر السيولة اللازمة في الشركة.

	خاضعة لمخاطر السيولة			
	المجموع	بدون استحقاق	أكثر من سنة	خلال سنة
	دولار أمريكي	دولار أمريكي	دولار أمريكي	دولار أمريكي
٣١ كانون الأول ٢٠١٩				
النقد والنقد المعادل	١٦,٢٨٣,٦٥٠	-	-	١٦,٢٨٣,٦٥٠
موجودات مالية بالقيمة العادلة من خلال حقوق الملكية	٤,٣٦٣,١٣٩	٤,٣٦٣,١٣٩	-	-
موجودات مالية من خلال قائمة الدخل	١٩٣,١١٥	١٩٣,١١٥	-	-
نقد مقيد السحب	١,٦٨٣,٢١٣	-	١,٦٨٣,٢١٣	-
موجودات ضريبية مؤجلة	٤٨٢,٦٩٧	٤٨٢,٦٩٧	-	-
شيكات برسم التحصيل	١٥,٠٩٣,٣٧٠	-	١,٥٨٩,٢٣١	١٣,٥٠٤,١٣٩
ذمم تكافل مدينة	١٠,٤٤٦,٨٠٠	-	-	١٠,٤٤٦,٨٠٠
ذمم شركات التأمين ومعيدي التكافل المدينة	١,١٤١,٣٧٩	-	-	١,١٤١,٣٧٩
موجودات عقود معيدي التكافل	٥,٥٢٩,٢٤٥	-	-	٥,٥٢٩,٢٤٥
موجودات متداولة أخرى	٥٢٥,٤٧٠	-	-	٥٢٥,٤٧٠
مجموع الموجودات المالية	٥٥,٧٤٢,٠٧٨	٥,٠٣٨,٩٥١	٣,٣٥٨,١٦٣	٤٧,٣٤٤,٩٦٤
ذمم دائنة ^٢	٣,١٩١,٦٣٤	-	-	٣,١٩١,٦٣٤
ذمم شركات التأمين ومعيدي التكافل الدائنة	١,٤٤٦,٩٦٤	-	-	١,٤٤٦,٩٦٤
مطلوبات ضريبية مؤجلة	٩٦٣,٥٤٢	٩٦٣,٥٤٢	-	-
مطلوبات عقود التكافل	٤٠,٢٩٢,٥٩٤	-	-	٤٠,٢٩٢,٥٩٤
التزامات عقود الأيجار	١,٣٩٤,٣١٢	-	١,١٥٨,٢٠٨	٢٣٦,١٠٤
مطلوبات متداولة أخرى	٣,٠٩٥,٣٢٨	-	-	٣,٠٩٥,٣٢٨
مجموع المطلوبات المالية	٥٠,٣٨٤,٣٧٤	٩٦٣,٥٤٢	١,١٥٨,٢٠٨	٤٨,٢٦٢,٦٢٤
فجوة الاستحقاق	٥,٣٥٧,٧٠٤	٤,٠٧٥,٤٠٩	٢,١١٤,٢٣٦	(٨٣١,٩٤١)
الفجوة التراكمية	-	٥,٣٥٧,٧٠٤	١,٢٨٢,٢٩٥	(٨٣١,٩٤١)

المجموع	خاضعة لمخاطر السيولة		
	بدون استحقاق	أكثر من سنة	خلال سنة
دولار أمريكي	دولار أمريكي	دولار أمريكي	دولار أمريكي
٣١ كانون الأول ٢٠١٨			
النقد والنقد المعادل	١٦,٥٧٥,٣٢٧	-	١٦,٥٧٥,٣٢٧
موجودات مالية بالقيمة العادلة من خلال حقوق الملكية	٣,٣٩٤,٥٠٩	-	-
موجودات مالية من خلال قائمة الدخل	٩١٣,٤٦٦	-	-
موجودات مالية بالكلفة المطفأة	٢٠١,٦٧٣	-	٢٠١,٦٧٣
نقد مقيد السحب	١,٠١٤,٦٤٤	١,٠١٤,٦٤٤	-
شيكات برسم التحصيل	١١,١٢٦,٨٧٣	٤٩٠,٨٤٧	١٠,٦٣٦,٠٢٦
ذمم تكافل مدينة	٨,٣٠٩,٤٢٥	٥٣٠,٩٢٦	٧,٧٧٨,٤٩٩
ذمم شركات التأمين ومعيدي التكافل المدينة	٨١٦,٥٠٣	-	٨١٦,٥٠٣
موجودات عقود معيدي التكافل	٤,٢٠٠,٥٥٤	-	٤,٢٠٠,٥٥٤
موجودات متداولة أخرى	٧٥٣,٥٢١	-	٧٥٣,٥٢١
مجموع الموجودات المالية	٤٧,٣٠٦,٤٩٥	٢,٠٣٦,٤١٧	٤٠,٩٦٢,١٠٣
ذمم دائنة	٢,٤١٧,٢٩٢	-	٢,٤١٧,٢٩٢
ذمم شركات التأمين ومعيدي التكافل الدائنة	١,٥٦٩,٣٩٥	-	١,٥٦٩,٣٩٥
مطلوبات عقود التكافل	٣٤,٦٧٠,١٨٤	-	٣٤,٦٧٠,١٨٤
تمويل مرابحة إسلامية	٣٣,٢٠١	-	٣٣,٢٠١
مطلوبات متداولة أخرى	٢,٣٧٦,٩٥٩	-	٢,٣٧٦,٩٥٩
مجموع المطلوبات المالية	٤١,٠٦٧,٠٣١	-	٤١,٠٦٧,٠٣١
فجوة الاستحقاق	٦,٢٣٩,٤٦٤	٢,٠٣٦,٤١٧	(١٠٤,٩٢٨)
الفجوة التراكمية	-	١,٩٣١,٤٨٩	(١٠٤,٩٢٨)

مخاطر الإئتمان

مخاطر الائتمان هي المخاطر التي يعجز فيها أحد طرفي أداة مالية في تسديد التزام ويتسبب في خسارة مالية للطرف الآخر. بخصوص جميع فئات الموجودات المالية التي تحتفظ بها الشركة، فإن أقصى حد لتعرض الشركة للمخاطر الائتمانية هي القيمة المدرجة بها المبينة في قائمة المركز المالي.

	الضمان مقابل		٢٠١٨	٢٠١٩
	جودة الائتمان	الاصول	دولار أمريكي	دولار أمريكي
النقد والنقد المعادل	عالي	-	١٧,٥٨٩,٩٧١	١٧,٩٦٦,٨٦٣
شيكات برسم التحصيل تستحق خلال عام	متوسط	-	١٠,٦٣٦,٠٢٦	١٣,٥٠٤,١٣٩
شيكات برسم التحصيل تستحق بعد عام	متوسط	-	٤٩٠,٨٤٧	١,٥٨٩,٢٣١
موجودات مالية بالكلفة المطفأة	متوسط	-	٢٠١,٦٧٣	-
ذمم تكافل مدينة	متوسط	-	٨,٣٠٩,٤٢٥	١٠,٤٤٦,٨٠٠
		حجز ٢٥٪		
		٤٠٪ من		
ذمم شركات التأمين ومعيدي التكافل المدينة	متوسط	الاقساط	٨١٦,٥٠٣	١,١٤١,٣٧٩
موجودات عقود معيدي التكافل	متوسط	-	٤,٢٠٠,٥٥٤	٥,٥٢٩,٢٤٥
موجودات متداولة أخرى	متوسط	-	٧٥٣,٥٢١	٥٢٥,٤٧٠

تطوّر الإذاعات

تظهر الجداول أدناه الإذاعات الفعلية (بناءً على تقديرات الإدارة في نهاية السنة) مقارنة بالتقديرات للسنوات الأربع الماضية على أساس السنة التي يقع بها الحادث، كما يلي:

- عقود تكافل المركبات

المجموع	السنة التي وقع بها الحادث				٢٠١٥ وما قبلها
	٢٠١٩	٢٠١٨	٢٠١٧	٢٠١٦	
دولار أمريكي	دولار أمريكي	دولار أمريكي	دولار أمريكي	دولار أمريكي	دولار أمريكي
٢٥,٢٠٨,٩٥٦	٢٥,٢٠٨,٩٥٦	٢٠,٢٦٦,٤٠١	١٤,٧٥٣,١٤٢	١٣,١٤٧,٧٥٥	٣٨,١٧٠,٧٣٧
٢٢,٠٩٦,٠٣١	-	٢٢,٠٩٦,٠٣١	١٥,٨٣٣,٩٩٦	١٤,٢٥١,٢٨٠	٣٨,٩٩٢,٥٦٠
١٦,١٦٢,٠٧١	-	-	١٦,١٦٢,٠٧١	١٤,٣١٦,٩٩٧	٣٩,٨٠٢,٦٧٢
١٤,٧٥٩,٤٥٣	-	-	-	١٤,٧٥٩,٤٥٣	٤٠,٣٧١,٣١٠
٤٠,٥٥٨,٦٥٢	-	-	-	-	٤٠,٥٥٨,٦٥٢
١١٨,٧٨٥,١٦٣	٢٥,٢٠٨,٩٥٦	٢٢,٠٩٦,٠٣١	١٦,١٦٢,٠٧١	١٤,٧٥٩,٤٥٣	٤٠,٥٥٨,٦٥٢
٩٩,٣٢٤,٩٢٣	١٦,٩٣١,٦٨٠	١٨,٠٢١,٤٠٨	١٣,٩٤٨,٧٥٣	١٢,٨٠٤,٢٠٦	٣٧,٦١٨,٨٧٦
١٩,٤٦٠,٢٤٠	٨,٢٧٧,٢٧٦	٤,٠٧٤,٦٢٣	٢,٢١٣,٣١٨	١,٩٥٥,٢٤٧	٢,٩٣٩,٧٧٦
-	-	(١,٨٢٩,٦٣٠)	(١,٤٠٨,٩٢٩)	(١,٦١١,٦٩٨)	(٢,٣٨٧,٩١٥)

- عقود تكافل العمال

المجموع	السنة التي وقع بها الحادث				٢٠١٥ وما قبلها
	٢٠١٩	٢٠١٨	٢٠١٧	٢٠١٦	
دولار أمريكي	دولار أمريكي	دولار أمريكي	دولار أمريكي	دولار أمريكي	دولار أمريكي
١,١١٦,٦٨٣	١,١١٦,٦٨٣	١,٣٨٢,٤٨٥	١,٤٠٤,٨٥٦	١,٦٢٨,٨٩١	٦,٧٥٠,٨٢٨
١,٨٣٤,٥٧٠	-	١,٨٣٤,٥٧٠	١,٩٥٦,٨١٣	١,٩٣٢,٠٤٧	٧,٩٢١,٢٤٤
٢,١٢٢,١٩٦	-	-	٢,١٢٢,١٩٦	٢,١٨٣,٧٥١	٨,٠٦٢,١٧٣
٣,٠٩٠,٢٧٦	-	-	-	٣,٠٩٠,٢٧٦	٨,٢٣٢,٨٢٧
٨,٦٦٥,٠٠٠	-	-	-	-	٨,٦٦٥,٠٠٠
١٦,٨٢٨,٧٢٥	١,١١٦,٦٨٣	١,٨٣٤,٥٧٠	٢,١٢٢,١٩٦	٣,٠٩٠,٢٧٦	٨,٦٦٥,٠٠٠
١٣,٧١٠,٨٩٨	٦٨١,٣٦٤	١,٣١٤,٢٩٠	١,٧٠٣,٢٤٧	٢,٥٢٨,٢٣٥	٧,٤٨٣,٧٦٢
٣,١١٧,٨٢٧	٤٣٥,٣١٩	٥٢٠,٢٨٠	٤١٨,٩٤٩	٥٦٢,٠٤١	١,١٨١,٢٣٨
-	-	(٤٥٢,٠٨٥)	(٧١٧,٣٤٠)	(١,٤٦١,٣٨٥)	(١,٩١٤,١٧٢)

لمواجهة هذه المخاطر تم اتخاذ الاجراءات التالية:

(١) النقد والنقد المعادل وودائع لدى بنوك ومؤسسات مصرفية:

تقوم الشركة بربط وودائعها مع البنوك المحلية ذات السمعة الجيدة لفترات قصيرة ومتوسطة الأجل وبعملة مختلفة لتقليل هذا الخطر.

(٢) شيكات برسم التحصيل والذمم المدينة:

تقوم الشركات باستلام شيكات من عملائها وتقوم بإيداعها في البنوك التي تتعامل معها والتي تتمتع بالسمعة الممتازة وتحاول الشركة اختيار نوعية العملاء الذين يتعاملون معها بحيث أن معظم عملائها من المؤسسات والأفراد ذوي السمعة الجيدة بالإضافة إلى ان جزء من هذه الذمم مضمون بموجب اتفاقيات تسديد مع الشركات الكبرى. وقد وفرت الشركة طاقم من المحامين ذوي الاختصاص اللذين يقومون وضمن اجراءاتهم القانونية في المحافظة على حقوق الشركة.

(٣) موجودات مالية بالكلفة المطفأة:

قامت الشركة بالاستثمار في سندات عالمية لا يقل تصنيفها العالمي عن "جيد" حتى تضمن استرجاع كافة اموالها وحقوقها والحصول على العائد المناسب

(٤) ذمم شركات التأمين ومعيدي التكافل المدينة وموجودات عقود معيدي التكافل:

تقوم الشركة بالتعاقد مع شركات اعادة تأمين عالمية تصنف ضمن الدرجات الجيدة جدا لتعويض خسائر عقود التأمين وتبقى الشركة ملتزمة بالمطالبات جميعها سواء تمكن معيدو التأمين من الوفاء بالتزاماتهم تجاهها أو لم يتمكنوا.

وبالرغم من التصنيف العالي لهذه الشركات الا أن الشركة تقوم بحجز ٤٠٪ من الاقساط المعاد تأمينها على جميع أنواع التأمين باستثناء أقساط البحري حيث أن قيمة الحجز تمثل ٢٥٪ من الاقساط ويتم الحجز لمدة عام لضمان الوفاء بالتزامات المستحقة على المعيدين.

- عقود تكافل صحي*

السنة التي وقع بها الحادث					
٢٠١٥ وما قبلها	٢٠١٦	٢٠١٧	٢٠١٨	٢٠١٩	المجموع
دولار أمريكي	دولار أمريكي	دولار أمريكي	دولار أمريكي	دولار أمريكي	دولار أمريكي
-	-	-	-	٥٢٩,٣٦٩	٥٢٩,٣٦٩
-	-	-	-	-	-
-	-	-	-	-	-
-	-	-	-	-	-
-	-	-	-	-	-
-	-	-	-	-	-
-	-	-	-	٥٢٩,٣٦٩	٥٢٩,٣٦٩
-	-	-	-	-	-
-	-	-	-	-	-
-	-	-	-	٥٢٩,٣٦٩	٥٢٩,٣٦٩
-	-	-	-	-	-
-	-	-	-	-	-

- عقود التكافل الهندسي

السنة التي وقع بها الحادث					
٢٠١٥ وما قبلها	٢٠١٦	٢٠١٧	٢٠١٨	٢٠١٩	المجموع
دولار أمريكي	دولار أمريكي	دولار أمريكي	دولار أمريكي	دولار أمريكي	دولار أمريكي
١,٠٤٣,٠٢١	١٦٧,١٩٣	٢٢٨,٠٣٣	٣٨٤,١٢٨	٢١٤,٩٨٦	٢١٤,٩٨٦
١,٠٩٨,٥٦٩	١٩٤,٧٠٥	٢٥٤,٧٠٣	٣٦٨,٥٤٤	-	٣٦٨,٥٤٤
١,٠٦٢,٨٨١	١٩٦,٠٠٥	٢٥٠,١٢٤	-	-	٢٥٠,١٢٤
١,٠٦١,٣١٥	١٩٥,٤٧٥	-	-	-	١٩٥,٤٧٥
١,١٢٦,٨٣٠	-	-	-	-	١,١٢٦,٨٣٠
١,١٢٦,٨٣٠	١٩٥,٤٧٥	٢٥٠,١٢٤	٣٦٨,٥٤٤	٢١٤,٩٨٦	٢,١٥٥,٩٥٩
١,٠٨٨,٣٤٠	١٦٨,٢٥١	٢٤٤,٦٨٧	٣٢٢,٠٨٤	١٤٣,١٩١	١,٩٦٦,٥٥٣
٣٨,٤٩٠	٢٧,٢٢٤	٥,٤٣٧	٤٦,٤٦٠	٧١,٧٩٥	١٨٩,٤٠٦
(٨٣,٨٠٩)	(٢٨,٢٨٢)	(٢٢,٠٩١)	١٥,٥٨٤	-	-

- عقود تكافل الحوادث العامة

السنة التي وقع بها الحادث					
٢٠١٥ وما قبلها	٢٠١٦	٢٠١٧	٢٠١٨	٢٠١٩	المجموع
دولار أمريكي	دولار أمريكي	دولار أمريكي	دولار أمريكي	دولار أمريكي	دولار أمريكي
٤٨٦,٤٦٥	٨٨,٤٨٦	١٥,٧٢٨	٢١٦,٧٨٣	٣٧,٤٧٥	٣٧,٤٧٥
٥٨٩,٥٩٩	١١٤,١٧٧	١٦٩,٧٩٧	١٩٢,١٢١	-	١٩٢,١٢١
٦٤٧,٢٧٤	٢٥٧,٨٨٧	١٧٧,٩٧٥	-	-	١٧٧,٩٧٥
٦٦٨,١٣٠	١٦٤,٩٤٣	-	-	-	١٦٤,٩٤٣
٤٤٩,٨٩٢	-	-	-	-	٤٤٩,٨٩٢
٤٤٩,٨٩٢	١٦٤,٩٤٣	١٧٧,٩٧٥	١٩٢,١٢١	٣٧,٤٧٥	١,٠٢٢,٤٠٦
٤٤٧,٢٢٢	٩٤,٦٩٣	١٢٥,٥٠٣	٧٩,٠٦٤	٢٤,١١٤	٧٧٠,٥٩٦
٢,٦٧٠	٧٠,٢٥٠	٥٢,٤٧٢	١١٣,٠٥٧	١٣,٣٦١	٢٥١,٨١٠
٣٦,٥٧٣	(٧٦,٤٥٧)	(١٦٢,٢٤٧)	٢٤,٦٦٢	-	-

- عقود تكافل عائلي

السنة التي وقع بها الحادث					
٢٠١٥ وما قبلها	٢٠١٦	٢٠١٧	٢٠١٨	٢٠١٩	المجموع
دولار أمريكي	دولار أمريكي	دولار أمريكي	دولار أمريكي	دولار أمريكي	دولار أمريكي
٧٢٥,٣٣٥	٤٩٢,٥١٥	٧٢٤,٥٠٥	٢,٣٨٤,٠٧٩	٣٧٩,٨٩٨	٤,٧٠٦,٣٣٢
٧٢٢,٤٤٠	٤٩٢,٥١٥	٧٢٤,٥٠٥	٢,٢٦٩,٤٣٠	٣٠٥,٨٨٥	٤,٥١٤,٧٧٥
٢,٨٩٥	-	-	١١٤,٦٤٩	٧٤,٠١٣	١٩١,٥٥٧
-	-	-	-	-	-

* تعتمد الشركة على سياسية إعادة التعويض المبني على التكاليف الفعلية للعلاج والخدمات الصحية، فذلك فإن تطور الإبداعات لا ينطبق على عقود التكافل الصحي.

- عقود تكافل المسؤولية المدنية

السنة التي وقع بها الحادث					
٢٠١٥ وما قبلها	٢٠١٦	٢٠١٧	٢٠١٨	٢٠١٩	المجموع
دولار أمريكي	دولار أمريكي	دولار أمريكي	دولار أمريكي	دولار أمريكي	دولار أمريكي
٤٣٨,٩٨٨	١٣٣,٩٧١	١٨٣,٧٧٤	٢٤٥,٨٥٢	١٢٠,٢٩٧	١٢٠,٢٩٧
٣٩٨,٤١٠	١٣٣,٩٦٥	١٨٢,٤٦٢	٢٥٠,٣٨٣	-	٢٥٠,٣٨٣
٣٩٩,٠٧٤	١٣٢,٩٠٣	١٦٨,٠١٢	-	-	١٦٨,٠١٢
٣٩٩,٠٦٨	١٢٤,٩٠٣	-	-	-	١٢٤,٩٠٣
٦٢٤,٦٥٨	-	-	-	-	٦٢٤,٦٥٨
٦٢٤,٦٥٨	١٢٤,٩٠٣	١٦٨,٠١٢	٢٥٠,٣٨٣	١٢٠,٢٩٧	١,٢٨٨,٢٥٣
٣٩٨,٢٤٩	٦٧,٦٠٦	١١٣,٥١١	١٦٠,٤٢٧	٥٢,١٥٣	٧٩١,٩٤٦
٢٢٦,٤٠٩	٥٧,٢٩٧	٥٤,٥٠١	٨٩,٩٥٦	٦٨,١٤٤	٤٩٦,٣٠٧
(١٨٥,٦٧٠)	٩,٠٦٨	١٥,٧٦٢	(٤,٥٣١)	-	-

٣٧. إدارة رأس المال

السنة التي وقع بها الحادث					
٢٠١٥ وما قبلها	٢٠١٦	٢٠١٧	٢٠١٨	٢٠١٩	المجموع
دولار أمريكي	دولار أمريكي	دولار أمريكي	دولار أمريكي	دولار أمريكي	دولار أمريكي
١٠٠,٩٤٢	١٢٦,٦٣٥	٧٩,٢٠٠	٥٢,٢٢٢	٧١,٨٤٩	٧١,٨٤٩
١٠٢,٢٢٩	١١٥,٥٢١	١٠٣,٤٢٨	٥٣,٨٤٣	٥٣,٨٤٣	٥٣,٨٤٣
١٠٢,١٧٦	١١٥,٥٢١	١٠٥,٢٨٨	-	-	١٠٥,٢٨٨
١٠٢,٨٤٠	١٠٢,٢٤٧	-	-	-	١٠٢,٢٤٧
١٠٢,٨٤٠	-	-	-	-	١٠٢,٨٤٠
١٠٢,٨٤٠	١٠٢,٢٤٧	١٠٥,٢٨٨	٥٣,٨٤٣	٧١,٨٤٩	٤٣٦,٠٦٧
١٠٢,٨٤٠	١٠٢,٢٤٧	٨٢,٨٤٢	٣٢,٥٥٦	٥٨,٤١٨	٣٧٨,٩٠٣
-	-	٢٢,٤٤٦	٢١,٢٨٧	١٣,٤٣١	٥٧,١٦٤
(١,٨٩٨)	٢٤,٣٨٨	(٢٦,٠٨٨)	(١,٦٢١)	-	-

٣٨. القضايا المقامة على الشركة

يوجد قضايا مقامة ضد الشركة ذلك ضمن النشاط الطبيعي لها. وفي اعتقاد إدارة الشركة، ووفقاً لرأي المستشار القانوني للشركة، فإن المخصصات المكونة مقابل هذه القضايا كافية.

٣٩. تعديلات سنوات سابقة

تم تعديل القوائم المالية لعام ٢٠١٨ لمعالجة العجز في مخصص الضرائب للسنوات السابقة بالإضافة إلى معالجة فروقات العملة الخاصة بالموجودات المالية بالقيمة العادلة من خلال حقوق الملكية.

- أثر التعديلات على قائمة المركز المالي كما في ١ كانون الثاني ٢٠١٨:

قبل التعديل	التعديل	بعد التعديل
دولار أمريكي	دولار أمريكي	دولار أمريكي
(٤١٤,١٤٥)	(١٧٥,٣٤٠)	(٥٨٩,٤٨٥)
١,٨٣٣,١٩٢	(٨٢٥,٠٢٠)	١,٠٠٨,١٧٢
٧٥١,٩٠٩	(١٠٣,١٢٧)	٦٤٨,٧٨٢
٦٩١,٢١٩	(١٠٣,١٢٧)	٥٨٨,٠٩٢
١٣٥,٩٠٠	١,٢٠٠,٠٠٠	١,٣٣٥,٩٠٠
١,٠١٠,٥٧٥	٦,٦١٤	١,٠١٧,١٨٩

احتياطي القيمة العادلة

أرباح مدورة

احتياطي اجباري

احتياطي اختياري

مخصص الضرائب

فروقات ترجمة عملات أجنبية

- أثر التعديلات على قائمة المركز المالي كما في ٣١ كانون الأول ٢٠١٨:

قبل التعديل	التعديل	بعد التعديل
دولار أمريكي	دولار أمريكي	دولار أمريكي
(٨٠١,٠٧٠)	١٦٩,٣٦٠	(٦٣١,٧١٠)
٣,٠٥٢,٤٧٢	(١,١٠١,٩٣٦)	١,٩٥٠,٥٣٦
١,٠٢٩,٣١٩	(١٣٧,٧٤٢)	٨٩١,٥٧٧
٩٦٨,٦٢٩	(١٣٧,٧٤٢)	٨٣٠,٨٨٧
٤١,٧٣٢	١,٢٠٠,٠٠٠	١,٢٤١,٧٣٢
(٤٤٣,٦١٨)	٨,٠٦٠	(٤٣٥,٥٥٨)

احتياطي القيمة العادلة

أرباح مدورة

احتياطي اجباري

احتياطي اختياري

مخصص الضرائب

فروقات ترجمة عملات أجنبية

- الأثر على قائمة الدخل للسنة المنتهية في ٣١ كانون الأول ٢٠١٨:

قبل التعديل	التعديل	بعد التعديل
دولار أمريكي	دولار أمريكي	دولار أمريكي
١,٢٠٨,٦٥٤	(٣٤٦,١٤٦)	٨٦٢,٥٠٨
٢,٧٧٤,١٠٠	(٣٤٦,١٤٦)	٢,٤٢٧,٩٥٤

أرباح فروقات عملة

صافي أرباح السنة

٣٧. عقود تكافل بحري

السنة التي وقع بها الحادث					
٢٠١٥ وما قبلها	٢٠١٦	٢٠١٧	٢٠١٨	٢٠١٩	المجموع
دولار أمريكي	دولار أمريكي	دولار أمريكي	دولار أمريكي	دولار أمريكي	دولار أمريكي
١,٥٢٠,٢٦٥	٢٠٨,٠٤٦	٨٨١,٤٣٢	٥٨٢,٥٧١	٥٠٦,٤٧٦	٥٠٦,٤٧٦
١,٧٧٢,٩٢٣	١٨٨,٩٦٣	٨١١,٩٣٠	٢٩٧,٦٢٢	-	٢٩٧,٦٢٢
١,٧٦٩,٨٠٠	١٨٩,٩٦٧	٨١٠,٠٤٢	-	-	٨١٠,٠٤٢
١,٧٨١,٧٥٣	١٨٩,٦٨٠	-	-	-	١٨٩,٦٨٠
١,٩٦٩,٨٧٩	-	-	-	-	١,٩٦٩,٨٧٩
١,٩٦٩,٨٧٩	١٨٩,٦٨٠	٨١٠,٠٤٢	٢٩٧,٦٢٢	٥٠٦,٤٧٦	٣,٧٧٣,٦٩٩
١,٩٢١,٥٥١	١٨٦,٧٢٨	٧٣٣,٧١٣	٢٦٣,٢٢٤	٣٦٧,٤٣٨	٣,٤٧٢,٦٥٤
٤٨,٣٢٨	٢,٩٥٢	٧٦,٣٢٩	٣٤,٣٩٨	١٣٩,٠٣٨	٣٠١,٠٤٥
(٤٤٩,٦١٤)	١٨,٣٦٦	٧١,٣٩٠	٢٨٤,٩٤٩	-	-

٣٧. إدارة رأس المال

يتمثل الهدف الرئيسي فيما يتعلق بإدارة رأس المال الشركة بالتأكد من المحافظة على نسب رأسمال ملائمة بشكل يدعم نشاط الشركة ويعظم حقوق الملكية. تقوم الشركة بإدارة هيكل رأس المال وإجراء التعديلات اللازمة عليها في ضوء تغيرات الظروف الاقتصادية وطبيعة العمل. لم تقم الشركة بإجراء أية تعديلات على الأهداف والسياسات والإجراءات المتعلقة بهيكل رأس المال خلال السنة الحالية.

إن البنود المتضمنة في هيكل رأس المال تتمثل في رأس المال المدفوع وعلو الإصدار والأرباح المدورة والاحتياطيات بصافي مبلغ ١٨,٣٤٨,١٢١ دولار أمريكي كما في ٣١ كانون الأول ٢٠١٩ مقابل ١٦,٣٩١,٤٥٩ دولار أمريكي كما في ٣١ كانون الأول ٢٠١٨.

أنشطة الشركة خاضعة لمتطلبات وأنظمة هيئة الرقابة على التأمين في فلسطين وهيئة الرقابة الشرعية. تعمل المتطلبات والأنظمة على وصف إجراءات الموافقة والمراقبة وتفرض متطلبات معينة مثل هامش الملاءة وكفاية رأس المال للحد من خطر عدم الملاءة المالية من قبل شركات التأمين لمواجهة المطالبات المستقبلية عندما تظهر.



- الأثر على قائمة الدخل الشامل للسنة المنتهية في ٣١ كانون الأول ٢٠١٨:

قبل التعديل	التعديل	بعد التعديل	
دولار أمريكي	دولار أمريكي	دولار أمريكي	التغير في القيمة العادلة
(٢٢٦,٩٥٥)	٣٤٤,٧٠٠	١١٧,٧٤٥	فروقات ترجمة عملات أجنبية
(١,٤٥٤,١٩٣)	١,٤٤٦	(١,٤٥٢,٧٤٧)	

- الأثر على الحصة الأساسية والمخفضة للسهم للسنة المنتهية في ٣١ كانون الأول ٢٠١٨:

قبل التعديل	التعديل	بعد التعديل	
دولار أمريكي	دولار أمريكي	دولار أمريكي	الحصة الأساسية والمخفضة للسهم
٠,٢٨	(٠,٠٤)	٠,٢٤	

٤٠. أرقام المقارنة

تم إعادة تبويب بعض أرصدة القوائم المالية كما في ٣١ كانون الأول ٢٠١٨ لتتناسب مع عرض أرصدة القوائم المالية كما في ٣١ كانون الأول ٢٠١٩، باستثناء التعديلات الواردة في إيضاح (٣٩) إن هذه التبويبات لا تؤثر على أرباح السنوات السابقة أو حقوق الملكية.

٤١. أحداث لاحقة

لاحقاً لتاريخ القوائم المالية ونتيجة انتشار فايروس كورونا (COVID-١٩) في مناطق متعددة من العالم فقد فرضت الكثير من الدول ومن بينها فلسطين قيوداً على التنقل والسفر وإجراءات حجر صحي مما أثر على مختلف الأنشطة الاقتصادية.

من المتوقع أن يؤثر هذا الحدث اللاحق على أنشطة الشركة التشغيلية واستثماراتها وإيراداتها ونتائج أعمالها. ترى إدارة الشركة أنه بسبب استمرار انتشار الوباء ما زال من المبكر في هذه المرحلة تقدير الأثر الكمي لهذا الحدث على المركز المالي للشركة.

الفروع و المكاتب

<p>فرع نابلس ص.ب: 688 شارع فيصل، عمارة الدكتور هاني النابلسي، الطابق الأول. تلفون: 09-238-8413 فاكس: 09-238-8414</p>	<p>فرع الخليل شارع عين ساره مقابل ملعب الحسين، عمارة العز، ط 1 تلفون: 02-221-6763 فاكس: 02-221-6764</p>	<p>فرع رام الله ص.ب: 1444 عين منجد، ابراج هاوس، ط 1 تلفون: 02-294-7060 فاكس: 02-297-7060</p>
<p>فرع البيرة شارع نابلس – منطقة البيرة الصناعية تلفون: 02-240-4211 فاكس: 02-240-4213</p>	<p>فرع جنين شارع فلسطين، عمارة مرمرة تلفون: 04-243-4455 فاكس: 04-243-4453</p>	<p>فرع بيت لحم شارع القدس الخليل، ط 1 بجانب البنك الاسلامي الفلسطيني تلفون: 02-275-6788 فاكس: 02-275-6787</p>
<p>مكتب اريحا بجانب الحديقة الاسبانية شارع عمان – عمارة الماسة تلفون: 02-231-4343 فاكس: 02-231-4341</p>	<p>فرع طولكرم شارع نابلس – مقابل مسجد ذنابة تلفون: 09-268-8001 فاكس: 09-268-8002</p>	<p>فرع غزة الرمال , شارع عمر المختار, ميدان الجندي المجهول، عمارة خضير تلفون: 08-288-3357/8 فاكس: 08-288-3359</p>
<p>مكتب برج الشيخ البيرة، عمارة برج الشيخ الطابق الأرضي تلفون: 02-241-3666 فاكس: 02-241-3497</p>	<p>مكتب يعبد الشارع الرئيسي، بجانب بنك فلسطين الطابق الأرضي تلفون: 04-246-2289 فاكس: 04-246-2289</p>	<p>مكتب بديا الشارع الرئيسي، بناية البنك الإسلامي الفلسطيني، الطابق الأول تلفون: 09-299-1704 فاكس: 09-299-1705</p>
<p>مكتب يطا يطا – رقعة – بجانب البنك العربي عمارة حسن نصار تلفون: 02-227-9262 فاكس: 02-227-2429</p>	<p>مكتب العيزرية عمارة الغانم، ط 2 مقابل البنك الإسلامي الفلسطيني تلفون: 02-279-2787 فاكس: 02-279-2788</p>	<p>مكتب قلقيلية شارع نابلس، عمارة نزال الطابق الأرضي تلفون: 09-293-1727 فاكس: 09-293-1726</p>
<p>مكتب بيت ساحور شارع الرعوات مبنى جامعة القدس المفتوحة الطابق الأرضي تلفون: 02-275-0902 فاكس: 02-277-5551</p>	<p>مكتب سعير راس العاروض، بجانب بنك فلسطين الطابق الأرضي تلفون: 02-256-1112 فاكس: 02-256-1112</p>	<p>مكتب طوباس الشارع الرئيسي، مجمع روان الطابق الأرضي تلفون: 09-257-1988 فاكس: 09-257-1989</p>
<p>مكتب بدو شارع السهل، مقابل المطعم الصيني الطابق الأرضي تلفون: 02-247-0040 فاكس: 02-247-0040</p>	<p>مكتب دورا الشارع الرئيسي مقابل بنك الوطني الطابق الأرضي تلفون: 02-228-0909 فاكس: 02-228-2990</p>	<p>مكتب سلفيت 2 بجانب البنك العربي – الطابق الأرضي شارع الداخلية – مجمع الرحمة تلفون: 09-251-9977 فاكس: 09-251-9976</p>
<p>مكتب حلحول شارع القدس الخليل عمارة صابر البربراي ط 1 مقابل دخلة المدارس تلفون: 02-221-3230 فاكس: 02-221-3230</p>	<p>مكتب القدس بيت حنينا، دوار الضاحية تلفون: 02-234-0350 فاكس: 02-234-0380</p>	<p>مكتب شارع القدس شارع القدس، مفروشات السعيد مقابل شركة سياح مقابل محطة السويس تلفون: 02-242-2332 فاكس: 02-242-2332</p>
<p>مكتب حوارة الشارع الرئيسي، عماره عزريل، مقابل مطعم الوجبة السريعة تلفون: 09-259-1888 فاكس: 09-259-1877</p>		

ملاحظات

From: Insurance Director <Insurance.Director@pcma.ps>

Sent: Thursday, March 26, 2020 6:35:36 PM

To: Jamal Awwad <j.awwad@altakaful-ins.ps>

Cc: Ahmad Naji <ahmadnaji@altakaful-ins.ps>; Waleed Othman <wothman@altakaful-ins.ps>; General Director <General.Director@PCMA.PS>; Securities Director <Securities.Director@pcma.ps>; Osama Darawsheh - Insurance Surveillance Manager <Ins-CompSvc.Manager@pcma.ps>; DIWAN <DIWAN@PCMA.PS>

Subject: 2019 البيانات المالية السنوية (الختامية) لشركة التكافل الفلسطينية للتأمين للعام 2019

حضرة السيد جمال عواد المحترم ،، المدير العام. شركة التكافل الفلسطينية للتأمين.

تحية طيبة وبعد،

الموضوع: البيانات المالية السنوية (الختامية) لشركة التكافل الفلسطينية للتأمين للعام 2019

بالإشارة إلى الموضوع أعلاه، واستناداً لأحكام قانون التأمين رقم (20) لسنة 2005 وقرار رقم (1) لسنة 2009 المعدل لقرار رقم (6/ت) لسنة 2007 بشأن البيانات المالية المرحلية والختامية والتقارير الإحصائية الدورية الواجب على شركات التأمين تقديمها للهيئة، وبعد مراجعة مسودة البيانات المالية الختامية لشركة التكافل الفلسطينية للتأمين للفترة المنتهية في 2019/12/31 ومسودة تقرير مدقق الحسابات الخارجي،

فإننا نعلمكم بموافقة الهيئة على ما يلي:

- 1) تحديد تاريخ 2020/04/16 موعد اجتماع الهيئة العامة العادي.
- 2) عرض البيانات المالية الختامية على الهيئة العامة للشركة.
- 3) نشر البيانات المالية الختامية للشركة كما في 2019/12/31 في صحيفة محلية واحدة ولمرة واحدة على الأقل وذلك خلال أسبوع واحد من تاريخ إقرارها من قبل الجمعية العمومية.
- 4) وعليه، يتوجب على الشركة تزويد هيئة سوق رأس المال الفلسطينية بنسخة أصلية من البيانات المالية الختامية مع تقرير المدقق الخارجي.

نود التنويه الى أن عدم اعتراض هيئة سوق رأس المال الفلسطينية على نشر البيانات المالية لا يعني بأي حال اعتماد هذه البيانات المالية من الهيئة أو ترتيب أية مسؤولية قانونية على الهيئة تجاه أي جهة كانت.

وتفضلوا بقبول فائق الاحترام ،،



PCMA

www.pcma.ps

Amjad Jaddou

Director of Insurance Directorate.

Palestine Capital Market Authority, PCMA

Phone: +970 2 2946946 Ext.323 , Direct +970 2 2946951

Fax: +970 2 2946947

Mobile : +970 599 206 368

Email : insurance.director@pcma.ps

Palestine – Elbireh , P. O. Box: 4041